



**UNIVERSIDAD TÉCNICA DE BABAHOYO FACULTAD DE ADMINISTRACIÓN,  
FINANZAS E INFORMÁTICA**

**PROCESO DE TITULACIÓN**

**EXAMEN COMPLEXIVO DE GRADO O FIN DE CARRERA PRUEBA  
PRÁCTICA PREVIO A LA OBTENCIÓN DEL TÍTULO DE INGENIERA EN  
CONTABILIDAD Y AUDITORÍA**

**TEMA:**

**PROCESO CONTABLE DEL GAD PARROQUIAL DE FEBRES CORDERO EN  
EL AÑO 2020**

**EGRESADA:**

**SHIRLEY TAYRI LUCIO CRUZ**

**TUTOR:**

**ING. DARLI AGNELIO GAROFALO VELASCO**

**BABAHOYO- LO RÍOS- ECUADOR**

**AÑO 2022**

## INTRODUCCIÓN

El presente estudio de caso previo está enfocado al proceso contable del GAD Parroquial de Febres Cordero en el año 2020 para así determinar si de alguna manera esto está afectando a la rentabilidad de este organismo.

Para ello es importante abordar cada uno de los precisos que se deber realizar para una obtener una correcta información financiera.

El Gad Parroquial Febres Cordero es el representante legítimo e interlocutor entre las autoridades locales y provinciales. Fomenta y tutela la autonomía y unidad de los gobiernos parroquiales, aglutina y forja la participación ciudadana y promueve el desarrollo integral y humano-sustentable de las comunidades rurales, la cual requiere un análisis financiero de los procesos contables llevados a cabo en el área financiera en el año 2020, ya que esta área o departamento es la que permite optimizar los recursos de la institución, así se podrá mejorar y mantener un mayor control de los recursos monetarios y que así se permita cumplir con todos los planes y proyectos de la institución, logrando de esta manera llevar a cabo una buena aceptación en su periodo administrativo.

Tenemos como propuesta el siguiente objetivo: analizar el cálculo de herramientas financieros que contribuyan a la solución de la incidencia en los procesos contables del año 2020 del Gad parroquial Febres Cordero y esto a través de los siguientes objetivos específicos

- ❖ Observar los procesos contables del año 2020 del Gad Parroquial Febres Cordero
- ❖ Verificar la coherencia de los datos presentados en los estados financiero del año 2020
- ❖ Determinar herramientas que ayuden al análisis financiero para constatar la situación del Gad Febres Cordero.

La metodología que utilizamos para desarrollar esta idea de caso de estudio es una investigación deductiva mediante la técnica de observación constatando la veracidad de la información obtenida por el departamento financiero del GAD Parroquial, el mismo que se va a componer de cinco partes fundamentales que son: la introducción donde iniciamos con un poco de lo que se redacta en el documento, seguido del desarrollo en el cual estipulamos las bases teóricas y los conceptos utilizados en el documento, las conclusiones donde damos nuestra idea a partir de un trabajo ya terminado dando a conocer un pensamiento propio crítico sobre los procesos contables, la bibliografía donde ubicamos las fuentes de información que nos ayudó a plasmar la idea del estudio de caso y finalmente los anexos donde adjuntamos toda la información que no fue brindada para respaldar la investigación.

### **Línea de investigación**

Gestión financiera, administrativa, tributaria, auditoría y de control.

### **Sublínea de investigación**

Gestión financiera tributaria y compromiso social

## **DESARROLLO**

El presente estudio de caso se desarrolla en el Gobierno Autónomo Descentralizado Parroquial Rural De Febres Cordero, su principal actividad económica es arriendo de puestos en el parque y en el área de malecón ubicado en mata de cacao definida en u ruc como otros servicios públicos de seguridad social en la Provincia de Los Ríos, Babahoyo Parroquia Febres Cordero (Las Juntas) (Cab. En Mata De Cacao) que fue constituida como sociedad de nacionalidad ecuatoriana el 27 de octubre del año 2000, es registrada en el Servicio de Rentas Internas con el RUC: 1260026290001 cuyo representante legal actual es el sr. Jenrry Patricio Toalombo Badillo, la cual se encuentra ubicada en la calle 24 mayo, intersección 12 de octubre junto a la tenencia política.

La Parroquia Febres Cordero es una de las cuatro parroquias rurales con que cuenta a la fecha, el cantón Babahoyo.

Cuenta con la siguiente misión y visión:

El Gobierno Autónomo Descentralizado Rural Febres Cordero, es el representante legítimo e interlocutor entre las autoridades locales y provinciales. Fomenta y tutela la autonomía y unidad de los gobiernos parroquiales, aglutina y forja la participación ciudadana y promueve el desarrollo integral y humano-sustentable de las comunidades rurales; con observancia de los principios de diversidad, pluralidad, transparencia, equidad y solidaridad. Actúa mediante la organización, orientación, asesoramiento, capacitación, asistencia técnica, generación de políticas e incidencia, para el fortalecimiento de la comunidad.

## Visión

Las parroquias rurales de Los Ríos es protagonista en las propuestas y ejecución de la reforma del Estado y el desarrollo rural. Con su apoyo oportuno y eficiente, las parroquias cuentan con gobiernos democráticos, autónomos, coordinados y participativos, que promueven el desarrollo integral y humano-sustentable de las comunidades rurales

Ilustración 1 estructura orgánica

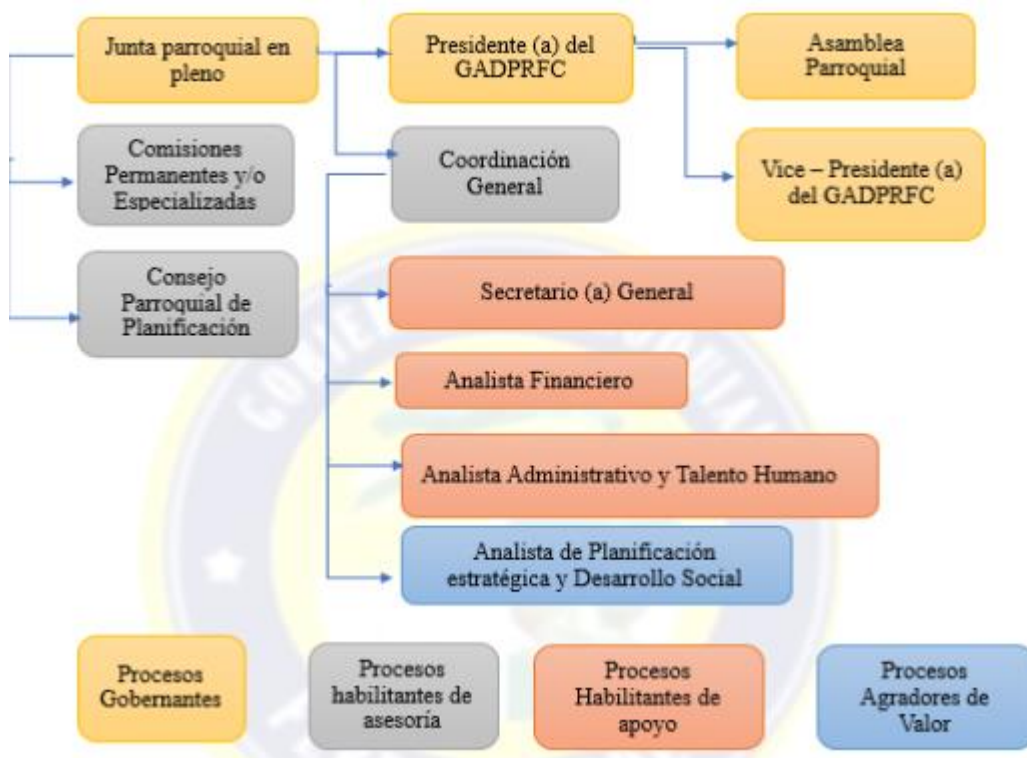

Fuente: (GOBIERNO AUTÓNOMO DESCENTRALIZADO PARROQUIAL RURAL DE FEBRES CORDERO, 2020)

Según el GAD Parroquial Rural de Febres Cordero (2015) menciona que las Parroquias Rurales de Los Ríos, tiene como fines principales los siguientes:

- a) Fomentar y tutelar la autonomía y la unidad de los pueblos con observancia de los principios de la diversidad, pluralidad, igualdad, equidad y solidaridad.

- b) Formular planes y sistemas de cooperación institucional que propendan al desarrollo de la Parroquia en toda la jurisdicción.
- c) Representar ante los organismos del sector público y Privado los intereses corporativos o específicos de la comunidad.
- d) Coordinar la gestión con las Autoridades del Gobierno Central.
- e) Establecer y fomentar vínculos de cooperación y coordinación de actividades permanentes entre los Gobiernos parroquiales y los demás organismos del Régimen Seccional Autónomo.
- f) Prestar el debido asesoramiento en todas las comunas a de la parroquia para el alcance de sus objetivos
- g) Canalizar las consultas sobre aplicación y alcance de las normas de derecho que regulan al Régimen Parroquial requeridas por las Juntas Parroquiales Rurales.
- h) Proponer y gestionar ante las autoridades del Gobierno Nacional y/o el Asamblea Nacional proyectos de Ley, Decretos y Resoluciones a favor de la ruralidad.
- i) Impartir capacitación a las autoridades, funcionarios, empleados y trabajadores de las Juntas Parroquiales Rurales a través de convenios interinstitucionales.
- j) Proporcionar asistencia técnica y profesional para la elaboración de estudios sobre proyectos de interés Parroquial, en especial para la elaboración de los planes de desarrollo y presupuestos parroquiales participativos; y,

k) Fortalecer el desarrollo humano y la revalorización del área rural preservando la biodiversidad.

## **Contabilidad**

Picazo Cornejo (2012) menciona que Toda empresa requiere del control de las operaciones económicas que realiza, a fin de poder evaluar su desempeño y presentar la información generada por estas.

La contabilidad es una ciencia factual, cultural, aplicada que se ocupa de explicar y normar las tareas de descripción, principalmente cuantitativa, de la existencia y circulación de objetos, hechos y personas diversas en cada ente u organización social y de la proyección de los mismos en vista al cumplimiento de metas organizacionales a través de sistemas basados en un conjunto de supuestos básicos.

(Niño Galeano & García Fronti, 2003)

Como campo de conocimiento representa las relaciones de intercambio y de los hechos económicos de los sujetos en la sociedad; estas relaciones no son solo económico financieras sino también de índole cultural, social, ecológica, ambiental y humana, entre otros aspectos. Esta forma de ver la contabilidad ha permitido que se puedan instaurar diversos sistemas de información contable que den cuenta de la contabilidad del talento humano, ambiental, social, de la responsabilidad social y de los intangibles, que en términos de convecciones no monetarias le entregarán a la organización información vital para su análisis y gestión. (Morales Antamba, Sánchez Cando, Viscaino de la Cruz, & Avellán Herrera, 2019)

La normativa legal con la cual se rigen lo lineamientos para determinar los procesos contables en el Gad parroquial de Febres Cordero es la normativa de contabilidad gubernamental.

En Ecuador, el Código Orgánico de Planificación y Finanzas Públicas establece a la contabilidad gubernamental como “el proceso de registro sistemático, cronológico y secuencial de las operaciones

patrimoniales y presupuestarias de las entidades y organismos del sector público no financiero, expresadas en términos monetarios, desde la entrada original a los registros contables hasta la presentación de los estados financieros; la centralización, consolidación y la interpretación de la información; comprende además los principios, normas, métodos y procedimientos correspondientes a la materia” (Mayorga Morales, Villacis Uvidia, & Lara Haro, 2020)

Santana Bustamante & Nagua Campi (2015) indican que la Contabilidad pública es aquella rama de la contabilidad que se ocupa del análisis, medida y adecuada representación de la realidad económica financiera en las entidades sin fines de lucro.

### **Proceso contable**

La información es el punto de partida para la construcción del conocimiento científico contable y ello implica comprender la esencia para transformar las cosas, pues la ciencia trabaja con la esencia y no sólo con los conocimientos superficiales. (Osorio Uribe, 2016)

El proceso contable son todas aquellas consecuencias de pasos e instructivos que se utilizan para el registro de las transacciones u operaciones que realiza una empresa en los libros de contabilidad. De igual manera, se define como la operación diaria ordinaria de un sistema particular de cuentas y manejo de registros que constituyen una fase o procedimientos de la contabilidad. (Elizalde, 2019)

El proceso contable se refiere a todas las operaciones y transacciones que registra la Contabilidad en un período determinado, regularmente el del año calendario o ejercicio económico, desde la apertura de libros hasta la preparación y elaboración de los estados financieros”. (Auqui Guijarro, 2018)



El mantenimiento de los registros conforma un proceso de extrema importancia, toda vez que el desarrollo eficiente de las otras actividades contables depende en alto grado, de la exactitud e integridad de los registros de la contabilidad. (Elizalde, 2019)

. El proceso contable parte del reconocimiento de las operaciones, esto “implica entrar en contacto con la documentación de sustento como, por ejemplo: facturas, liquidaciones, etc. Y efectuar el análisis que conlleva a identificar la naturaleza, el enlace de la operación y las cuentas contables afectadas”. (Aunque Guijarro, 2018)

### **Importancia del proceso contable**

Los principales impactos ocasionados por la contabilidad se ven reflejados en la conducta y la concepción del mundo por parte de los seres humanos, a partir de esto se ha producido un significativo desarrollo económico, progreso en las empresas, o el desarrollo de conceptos como la responsabilidad social empresarial o profesional que permite un control oportuno de las empresas por parte de los diferentes actores de la sociedad, siendo indispensable una adecuada aplicación de esta disciplina, sin alejarse de la función social por la que en tiempos atrás fue concebida, por lo que es necesario que los contadores se formen íntegramente para tener un responsable y conveniente desempeño profesional. (Morales Antamba, Sánchez Cando, Viscaino de la Cruz, & Avellán Herrera, 2019)

El proceso contable cumple un rol importante para obtener la veracidad de información financiera de una organización y empresa en general, para ello Vera Guerrero (2017) indica que se debe tener en cuenta los siguientes pasos para el correcto proceso contable: elaboración de políticas contables, reconocimiento de la operación, libro diario, mayorización, preparación de estados financieros y análisis de estados financieros.

La importancia de la correcta aplicación de lo proceso contables crea una brecha a tener una invocación veraz y confiable la cual no permite conocer de manera exacta la realidad del Gad Parroquial es así que cuando el estado financiero está cumpliendo con todos los procesos facilita al analista financiero conocer la realidad rentable que a su vez ayuda a tomar mejores decisiones.

### **Rentabilidad**

Torres, Solano, & Peñaherrera (2019) Mencionan lo siguiente “Los indicadores financieros son una herramienta para la evaluación financiera de una empresa y para aproximar el valor de esta y sus perspectivas económicas”

Frente a los conceptos de renta o beneficio que se expresan en términos absolutos, esto es, en unidades monetarias, el de rentabilidad se expresa en términos porcentuales. Se puede diferenciar entre rentabilidad económica y rentabilidad financiera. (Auqui Guijarro, 2018)

Las razones financieras también llamados ratios financieras o indicadores financieros, son cifras o razones que facilitan unidades contables y financieras de medida y comparación, a través de las cuales la relación (por división) entre sí de dos datos financieros directos, admiten examinar el estado actual o pasado de una empresa, en función a niveles óptimos delimitados para ella. (Torres, Solano, & Peñaherrera, 2019)

#### *Ilustración 2*

Rentabilidad Económica	Rentabilidad Financiera
“Es el rendimiento promedio obtenido por todas las inversiones de la empresa. También se puede definir como la rentabilidad del activo, o	“La rentabilidad financiera o rentabilidad de capital propio, es el beneficio neto obtenido por los propietarios por cada unidad de capital

<p>el beneficio que éstos han generado por cada dólar invertido en la empresa”.</p>	<p>invertida en la empresa”. Son los resultados de fondos bien invertidos en el negocio con los que cuentan el propietario o accionistas de una empresa.”</p>
-------------------------------------------------------------------------------------	---------------------------------------------------------------------------------------------------------------------------------------------------------------

Fuente: (Auqui Guijarro, 2018)

Elaboración propia

### Fases del proceso contable

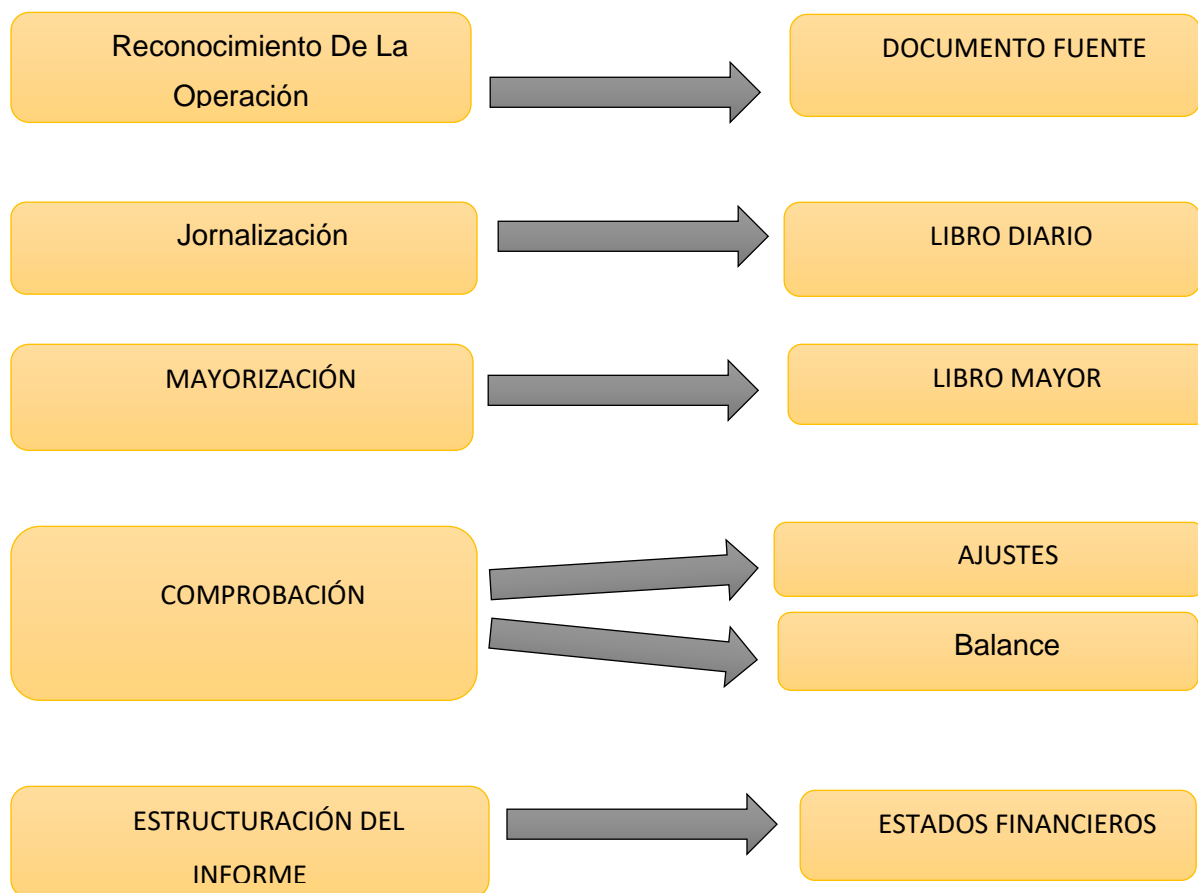

Fuente: (Auqui Guijarro, 2018)

Elaboración propia.

## **Documentos fuente**

Es el documento original debidamente autorizado por el Servicio de Rentas Internas para captar, justificar, controlar y comprobar con evidencia clara que una transacción o transformación interna fue realmente efectuada, aportando los datos necesarios para su registro en el sistema de información financiera. (Bermeo Rodriguez, 2020)

El proceso contable parte del reconocimiento de las operaciones, esto “implica entrar en contacto con la documentación de sustento como, por ejemplo: facturas, liquidaciones, etc. Y efectuar el análisis que conlleva a identificar la naturaleza, el enlace de la operación y las cuentas contables afectadas”. (Auqui Guijarro, 2018)

## **Estados financieros**

Los estados financieros reflejan las operaciones o transacciones diarias que demuestra una empresa en sus actividades, siendo resumidas en la estructura exhibida como estado financiero. Los estados financieros se alimentan de la información suministrada por los libros contables y en los mismos se expone la rentabilidad de la organización. Siendo mostrados en periodo trimestral, semestral o anual. (Elizalde L. , 2019)

El libro Diario General es uno de los más básicos que se utilizan en contabilidad en el día a día. Cabe mencionar que este no es un estado financiero pero el principal aporte contable para un correcto proceso ya que en este se registran de forma cronológica todas las operaciones económicas que se 10 realizan en un negocio para su posterior pase al mayor. Al momento de registrar un asiento contable en el libro diario es necesario entender que es lo que vamos a registrar y siempre recordar que la suma de todos los débitos debe ser igual a la suma de todos los créditos para cumplir con el principio de partida doble. Esto quiere decir que cada vez que demos un débito a una cuenta, también hay que darle un crédito por el mismo valor a la otra cuenta afectada. (Auqui Guijarro, 2018)

A continuación, muestro el proceso de redacción de los asientos de diario en el mayor general

Tabla 1

**MAYOR GENERAL**

**GOBIERNO AUTONOMO DESCENTRALIZADO PARROQ - GADPRFC**

**CUENTA: Impuesto a la renta 1%**

**CODIGO: 213752001**

FECHA	DETALLE	AS	TM	DEBE	HABER	SALDO
	<b>Saldo inicial del mes 02</b>			<b>\$0,00</b>	<b>\$0,00</b>	<b>\$0,00</b>
6/2/2020	P/R.- DEVENGADO DE AVANCE DE PLANILLA N° 1 DE OBRA AL CONTRATISTA CONDIASA SA SEGUN CONTRATO MCO GAD-PRFC-00202019	GPFC 02 0017		\$0,00	\$559,90	\$559,90
29/10/2020	P/R.- PAGO DE RETENCIONES EN LA FUENTE	GPFC 03 0040		\$559,90	\$0,00	\$0,00
	<b>Flujo del (o hasta incluido) el mes: 03</b>			\$559,90	\$559,90	\$0,00
	<b>Acumulado del mes: 03</b>			\$559,90	\$559,90	\$0,00

Elaboración propia.

Fuente: (GOBIERNO AUTÓNOMO DESCENTRALIZADO PARROQUIAL RURAL DE FEBRES CORDERO, 2020)

**Ajustes contables**

Se elaboran al término de un período contable o ejercicio económico. Los ajustes contables son estrictamente necesarios para que las cuentas que han intervenido en la Contabilidad de la empresa

demuestren su saldo real o verdadero y faciliten la preparación de los Estados Financieros”. (Auqui Guijarro, 2018)

Los ajustes que con más frecuencia se presentan son aquellos que se refieren a:

Acumulados, Diferidos, Amortizaciones, Consumos, Provisiones, Regulaciones, Otros ajustes

A continuación, veremos un poco acerca de los estados financieros que se involucran en el proceso contable del Gad parroquial de Febres cordero

## **I. Estado de Situación financiera**

Según Diaz Llanes (2010) El Balance de Situación informa sobre la situación económica y financiera de una empresa en un momento determinado.

Un Estado Financiero que señala el activo, el pasivo y el capital de una empresa o negocio en una fecha determinada. Con la información del balance general, se establece la Ecuación contable que es la igualdad entre los Activos con el Pasivo y el Patrimonio empresarial”. (Auqui Guijarro, 2018)

Según (Torres, Solano, & Peñaherrera, 2019) La información que estos estados financieros brindan permiten:

- Evaluar la solvencia y liquidez de la empresa, así como su capacidad para generar fondos.
- Conocer el origen y las características de sus recursos, para estimar la capacidad financiera de crecimiento.
- Evaluar los resultados financieros de la administración en cuanto a su rentabilidad.
- Tomar decisiones de inversión y crédito, lo cual requiere conocer la capacidad de crecimiento de la empresa, su estabilidad y rentabilidad.

El tratamiento contable enviado por el departamento financiero de forma resumida es lo que vemos a continuación

Tabla 2

**GOBIERNO AUTONOMO DESCENTRALIZADO PARROQUIAL RURAL DE FEBRES CORDERO - ESTADO DE SITUACION FINANCIERA Al 31-dic-2020**

<b>Cuentas</b>	<b>Denominación</b>	<b>Año Vigente</b>
	<b>ACTIVO</b>	<b>\$1.125.061,81</b>
	<b>CORRIENTE</b>	<b>\$82.490,88</b>
111	Efectivo y Equivalente de Efectivo	\$71.832,94
112	Anticipos de Fondos	\$1.439,73
113	Cuentas por Cobrar	\$8.634,99
131	Existencias de consumo	\$583,22
	<b>NO CORRIENTE</b>	<b>\$13.350,53</b>
	<b>INVERSIONES</b>	<b>\$6.870,00</b>
124	DEUDORES FINANCIEROS	6,281.50
	<b>OTROS ACTIVOS FINANCIEROS</b>	<b>\$199,03</b>
14100/14198	<b>INVERSIONES EN BIENES DE LARGA DURACIÓN</b>	<b>\$ 1.029.220,40</b>
14101	Bienes de Administración	\$ 74.017,26
14199	(-) Depreciación Acumulada	\$ -20.310,91
14300/14398	Bienes de Infraestructura	\$ 975.514,05
	<b>OTROS ACTIVOS</b>	<b>\$ -</b>
<b>Cuentas</b>	<b>Denominación</b>	<b>Año Vigente</b>
	<b>PASIVO</b>	<b>\$ 118.018,35</b>
	<b>CORRIENTE</b>	<b>\$ 15.485,16</b>
212	Depósitos y Fondos de Terceros	\$ 218,90
213	Cuentas por Paga	\$ 15.266,26
	<b>NO CORRIENTE</b>	<b>\$ 102.533,19</b>
223	ENDEUDAMIENTO	\$ 95.516,51
224	FINANCIEROS	\$ 7.016,68
	<b>PATRIMONIO</b>	<b>\$1.007.043,46</b>
611	Patrimonio publico	\$1.011.621,94

Resultados de Ejercicios	\$ -4.578,48
TOTAL, PASIVO+PATRIMONIO	\$1.125.061,81

Elaboración propia.

Fuente: (GOBIERNO AUTÓNOMO DESCENTRALIZADO PARROQUIAL RURAL DE FEBRES CORDERO, 2020)

## II. Estado de Resultados

El Estado de Resultado Integral manifiesta son transacciones de ingresos y gastos, las cuales generan a las empresas éxito o fracaso y eso va depender mucho de los ingresos por encima de los gastos, el estado de resultados integrales se mide la calidad de la gestión, puesto que, del manejo inteligente, honrado y prudente de los activos, así como del control de los gastos y de las deudas, dependerá que una empresa gane; de lo contrario le llegará la pérdida. (Guadalupe Orozco & Solórzano, 2019)

*Tabla 3*

### GOBIERNO AUTONOMO DESCENTRALIZADO PARROQUIAL RURAL DE FEBRES CORDERO - ESTADO DE RESULTADO Al 31-dic-2020

Cuentas	Denominación	Año Vigente
	<b>RESULTADO DE EXPLOTACIÓN</b>	
	<b>RESULTADO DE OPERACIÓN</b>	<b>\$ -287.544,66</b>
631	(-) Gastos en Inversiones Públicas	\$ -185.663,12
633	(-) Gastos en Remuneraciones	\$ -97.912,25
634	(-) Gastos en Bienes y Servicios de Consumo	\$ -3.490,51
635	(-) Gastos Financieros y Otros	\$ -478,78
	<b>TRANSFERENCIAS NETAS</b>	<b>\$ 282.966,18</b>
626	Transferencias Recibidas	\$ 300.415,26
636	(-) Transferencias Entregadas	\$ -11.212,91



63502	RESULTADO FINANCIERO	\$	-6.422,50
62502	OTROS INGRESOS Y GASTOS	\$	186,33
	<b>RESULTADO DEL EJERCICIO</b>		<b>-\$4.578,48</b>

Elaboración propia.

Fuente: (GOBIERNO AUTÓNOMO DESCENTRALIZADO PARROQUIAL RURAL DE FEBRES CORDERO, 2020)

### **III. Estado de Flujo de Efectivo**

El estado de flujos de efectivo pondrá de manifiesto, debidamente ordenados y agrupados por categorías o tipos de actividades, los cobros y los pagos realizados por la empresa, con el fin de informar acerca de los movimientos de efectivo productivos en el ejercicio.” (Auqui Guijarro, 2018)

#### **Metodología**

Para el desarrollo del presente estudio de caso se utilizó un método de investigación deductivo el cual nos facilitó tomar información general con base al registro de sus operaciones en relación al movimiento del negocio sus procesos para determinar su rentabilidad con la información prestada por el GAD Parroquial de Febres Cordero, el tipo de investigación aplicada para este trabajo fueron dos: investigación de campo e investigación documental.

La población y muestra viene siendo el departamento financiero del Gad parroquial y por ser esta una población reducida no necesita de extraer una muestra.

La técnica de investigación fue la observación en la cual e procedió a visitar las instalaciones del GAD Parroquial de Febres Cordero donde pudimos obtener la información contable y revirar cada uno de los procesos y asegurar su veracidad.

A continuación, mencionamos lo resultados obtenidos:

## Observación del Proceso contable Gobierno Autónomo Descentralizado Parroquial Rural De

Febres Cordero - 2020

RECONOCIMIENTO DE LA OPERACIÓN	La emisión de factura tanto de compras y ventas existen, pero cabe mencionar que muchas ellas no están correctamente emitidas con falta de firmas y unas cuantas ya un poco deterioradas. Los documentos que observamos fueron factura, retenciones, notas de crédito y débito, recibos.
JORNALIZACIÓN	En el libro diario cada una de las operaciones cuentan con su respectivo respaldo que son los documentos fuentes, pero existe un punto clave y es que muchas veces las operaciones no están siendo registradas diariamente lo cual provoca inconsistencia al enviar esta información al contador.
MAYORIZACIÓN	El no registrar a la fecha cada una de las operaciones este destiempo afecta a la mayorización y por ende toca proceder a ajustes debido a ciertos errores.
BALANCE DE COMPROBACION	Al momento de terminar el periodo contable el contador procede a mostrar la información mediante el balance de comprobación para conocer la situación.
INFORMES FINANCIEROS	Lo estados financieros correctamente realizados nos facilita tomar la información para así conocer la rentabilidad del Gad parroquial y mediante este conocer si se cumplió con cada proceso.

Elaboración propia: Shirley Lucio

## Indicadores De Rentabilidad Gobierno Autónomo Descentralizado Parroquial Rural De

Febres Cordero – 2020

**El margen de utilidad**

Según De La Hoz Suárez, Ferrer, & De La Hoz Aminta (2008) El margen de utilidad bruta y el margen de utilidad en operaciones, constituyen importantes medidas de rentabilidad que utilizan las empresas para calcular su beneficio o pérdida en un período de tiempo determinado.

$$\text{Margen de Utilidad} = \frac{\text{Utilidad líquida}}{\text{Ventas}}$$

$$\text{Margen de Utilidad} = \frac{\$ -4.578,48}{\$ 282.966,18} \times 100$$

$$\text{Margen de Utilidad} = -1,62\%$$

#### Rendimientos sobre los Activos ROA

Proporciona la rentabilidad operativa de la estructura económica de la empresa, calculando como el cociente entre el beneficio antes de intereses (resultado del ejercicio más gastos financieros netos de impuestos) después de impuestos y el total de activo a valor contable. (Torres, Solano, & Peñaherrera, 2019)

$$\text{Rendimientos sobre los Activos (ROA)} = \frac{\text{Utilidad líquida}}{\text{Total, Activos}}$$

$$\text{Rendimientos sobre los Activos (ROA)} = \frac{\$ -4.578,48}{\$ 1.125.061,81} \times 100$$

$$\text{Rendimientos sobre los Activos (ROA)} = -0,41\%$$

### **Rendimientos sobre el Capital (ROE)**

“Se representa en función del palanqueo financiero o leverage financiero, producto de la financiación de la empresa a través del endeudamiento que genera un efecto multiplicador en relación con el alza o baja del ROE. (Torres, Solano, & Peñaherrera, 2019)

$$\text{Rendimientos sobre el Capital (ROE)} = \frac{\text{Utilidad líquida}}{\text{Total patrimonio}}$$

$$\text{Rendimientos sobre el Capital (ROE)} = \frac{\$ -4.578,48}{\$ 1.007.043,46} \times 100$$

$$\text{Rendimientos sobre el Capital (ROE)} = -0,45\%$$

## CONCLUSIONES

Mediante la recolección de la información de cada uno de los procesos contables realizados por el gobierno autónomo descentralizado parroquial de Febres Cordero se llegó a la siguiente conclusión:

✚ El proceso contable tiene algunas inconsistencias en varias fases del transcurso ya antes mencionadas en el desarrollo del estudio de caso, esto a su vez está creando un destiempo en las transacciones, los documentos fuente están teniendo errores de llenado como falta de firmas por parte de los contribuyentes vinculados en la transacción y por el deterioro de ciertos respaldos.

✚ Si bien es cierto no hay mayor gravedad en la aplicación del proceso contable salvo pequeñas inconsistencias que involucra la omisión de ciertos pasos a seguir, el problema se ve reflejada en el registro diario de los asientos contables el cual no se lo realiza día a día como debería ser.

✚ Los estados financieros se presentaron de forma correcta y organizada teniendo la información veraz y de fácil interpretación lo cual da paso a realizar un análisis de los datos.

✚ Al momento de realizar un análisis de rentabilidad con la información financiera del GAD parroquial de Febres Cordero se obtuvo como resultado que en los tres indicadores un diagnóstico desfavorable en cuanto a la rentabilidad del GAD, siendo el margen de utilidad el más afectado ya que está presentando pérdida en el año 2020 lo cual puede deberse a factores externo más no al proceso contable estipulado por la institución en dicho periodo.

## Referencias

- Auqui Guijarro, A. (2018). "EL PROCESO CONTABLE Y SU INCIDENCIA EN LA RENTABILIDAD EN COMERCIAL "ULLOA", DE LA CIUDAD DE RIOBAMBA, PERÍODO 2015". *Trabajo de investigación previo a la obtención del título de Licenciada en contabilidad*. UNIVERSIDAD NACIONAL DE CHIMBORAZO, RIOBAMBA – ECUADOR. Obtenido de <http://dspace.unach.edu.ec/bitstream/51000/5142/1/UNACH-EC-FCP-CPA-2018-0022.pdf>
- Bermeo Rodríguez, Y. (2020). *audifirm*. Obtenido de ZONACONTABLE: <https://www.audifirm.com/uploads/documento/31.%20DOCUMENTACION%20FUENTE.pdf>
- De La Hoz Suárez, B., Ferrer, M., & De La Hoz Aminta, A. (2008). Indicadores de rentabilidad: herramientas para la toma de decisiones financieras en hoteles de categoría media ubicados en Maracaibo. *Revista de Ciencias Sociales v.14 n.1 Maracaibo abr.*
- Díaz Llanes, M. (2010). EL ANÁLISIS DE LOS ESTADOS CONTABLES EN UN ENTORNO DINÁMICO Y GERENCIAL DE LA EMPRESA. *Revista Universo Contábil*, 121-140.
- Elizalde, L. (2019). El proceso contable según las normas internacionales de información financiera. *CienciaDigital ISSN: 2602-8085 Vol. 3, N°3.3., 254 - 273*.
- Elizalde, L. (2019). Los estados financieros y las políticas contables. *digital publisher*.
- GAD Parroquial rural de Febres Cordero. (09 de Diciembre de 2015). *GAD Parroquial rural de Febres Cordero*. Obtenido de <https://www.febrescordero.gob.ec/index.php/febres-cordero/historia/objetivos>
- GOBIERNO AUTÓNOMO DESCENTRALIZADO PARROQUIAL RURAL DE FEBRES CORDERO. (Diciembre de 2020). *GOBIERNO AUTÓNOMO DESCENTRALIZADO PARROQUIAL RURAL DE FEBRES CORDERO*. Obtenido de [http://febrescordero.gob.ec/images/TRANSPARENCIA%20/2020/Diciembre%202020/literal\\_a1-organigrama\\_de\\_la\\_institucion.pdf](http://febrescordero.gob.ec/images/TRANSPARENCIA%20/2020/Diciembre%202020/literal_a1-organigrama_de_la_institucion.pdf)
- Guadalupe Orozco, C., & Solórzano, L. (2019). "Estado de resultados integrales dispuestos en las NIIF". *Revista Observatorio de la Economía Latinoamericana*. doi:<https://www.eumed.net/rev/oel/2019/02/resultados-integrales-niif.html>
- Mayorga Morales, T., Villacis Uvidia, J., & Lara Haro, D. (2020). La contabilidad gubernamental y su aporte al desarrollo económico del Ecuador. *FIPCAEC (Edición 22) Vol. 5, No 4, 212-224*.

- Morales Antamba, L., Sánchez Cando, A., Viscaino de la Cruz, C., & Avellán Herrera, N. (2019). Importancia de los fundamentos contables. Aplicación práctica de un proceso contable en una empresa comercial. *REVISTA DE INVESTIGACIÓN SIGMA / Vol. 06, N° 1*, 84-100.
- Niño Galeano, C., & García Fronti, I. (2003). Algunas consideraciones para la reconstrucción del concepto de contabilidad para el presente siglo. *INNOVAR. Revista de Ciencias Administrativas y Sociales, núm. 21*, 127-138.
- Osorio Uribe, R. (2016). LA INFORMACIÓN Y EL CONTROL EN EL PROCESO CONTABLE . *revistas udea*, 159–171.
- Picazo Cornejo, G. (2012). *Proceso contable*. México: Derechos Reservados © 2012, por RED TERCER MILENIO S.C.
- Santana Bustamante, E., & Nagua Campi, R. (2015). Modelo de gestión por procesos para el departamento de contabilidad del gobierno autónomo descentralizado municipal del cantón Babahoyo. *Proyecto previo a la obtención del título de Ingeniero en contabilidad y auditoría*. Universidad politécnica salesiana sede Guayaquil carrera contabilidad y auditoría, Guayaquil. Obtenido de <https://dspace.ups.edu.ec/bitstream/123456789/10003/1/UPS-GT001152.pdf>
- Torres, P. S., Solano, S. Y., & Peñaherrera, M. F. (2019). Análisis de razones de rentabilidad en la Empresa Pública: Caso CNEL. *PRO-SCIENCES: REVISTA DE PRODUCCIÓN, CIENCIAS E INVESTIGACIÓN*, 18-23.
- Vera Guerrero, C. (Junio de 2017). *Universidad Tecnica de Babahoyo*. Obtenido de Universidad Tecnica de Babahoyo: <http://dspace.utb.edu.ec/bitstream/handle/49000/2538/-E-UTB-FAFI-ICA-000046.pdf?sequence=1&isAllowed=y>

## ANEXOS



**Certificado**  
Registro Único de Contribuyentes

**Razón Social** **Número RUC**  
GOBIERNO AUTONOMO DESCENTRALIZADO 1260026290001  
PARROQUIAL RURAL DE FEBRES CORDERO

### Representante legal

• TOALOMBO BADILLO JENRRY PATRICIO

<b>Estado</b>	<b>Régimen</b>	
ACTIVO	REGIMEN GENERAL	
<b>Fecha de registro</b>	<b>Fecha de actualización</b>	<b>Inicio de actividades</b>
25/06/2002	29/11/2019	27/10/2000
<b>Fecha de constitución</b>	<b>Reinicio de actividades</b>	<b>Cese de actividades</b>
27/10/2000	No registra	No registra
<b>Jurisdicción</b>		<b>Obligado a llevar contabilidad</b>
ZONA 5 / LOS RIOS / BABAHOYO		SI
<b>Tipo</b>	<b>Agente de retención</b>	<b>Contribuyente especial</b>
SOCIEDADES	SI	NO

### Domicilio tributario

#### Ubicación geográfica

**Provincia:** LOS RIOS **Cantón:** BABAHOYO **Parroquia:** FEBRES CORDERO (LAS JUNTAS) (CAB. EN MATA DE CACAO)

#### Dirección

**Calle:** 24 MAYO **Número:** S/N **Intersección:** 12 DE OCTUBRE **Referencia:** JUNTO A LA TENENCIA POLITICA

### Medios de contacto

**Celular:** 0993196472

### Actividades económicas

• 084300101 - OTROS SERVICIOS PÚBLICOS DE SEGURIDAD SOCIAL.

### Establecimientos

<b>Abiertos</b>	<b>Cerrados</b>
1	0

### Obligaciones tributarias

- 2011 DECLARACION DE IVA
- 1031 - DECLARACIÓN DE RETENCIONES EN LA FUENTE
- ANEXO RELACIÓN DEPENDENCIA
- ANEXO TRANSACCIONAL SIMPLIFICADO



**Razón Social**  
GOBIERNO AUTONOMO  
DESCENTRALIZADO PARROQUIAL RURAL  
DE FEBRES CORDERO

**Número RUC**  
1260026290001

**i** Las obligaciones tributarias reflejadas en este documento están sujetas a cambios. Revise periódicamente sus obligaciones tributarias en [www.sri.gob.ec](http://www.sri.gob.ec).

### Números del RUC anteriores

No registra



Código de verificación: CATRCR2022000720065  
Fecha y hora de emisión: 18 de marzo de 2022 10:37  
Dirección IP: 10.1.2.142

Validez del certificado: El presente certificado es válido de conformidad a lo establecido en la Resolución No. NAC-DGERCGC15-00000217, publicada en el Tercer Suplemento del Registro Oficial 462 del 19 de marzo de 2015, por lo que no requiere sello ni firma por parte de la Administración Tributaria, mismo que lo puede verificar en la página transaccional SRI en línea y/o en la aplicación SRI Móvil.

**GOBIERNO AUTONOMO DESCENTRALIZADO PARROQUIAL RURAL DE FEBRES  
CORDERO**

**ESTADO DE RESULTADOS**

Al 31-dic-2020

Cuentas	Denominación	Año Vigente
	<b>RESULTADO DE EXPLOTACION</b>	
	<b>RESULTADO DE OPERACIÓN</b>	<b>(287,544.66)</b>
<b>631</b>	<b>(-) Gastos en Inversiones Públicas</b>	<b>(185,663.12)</b>
63151	Inversiones de Desarrollo Social	(114,406.36)
63154	Consumo de Bienes en existencia	(71,256.76)
<b>633</b>	<b>(-) Gastos en Remuneraciones</b>	<b>(97,912.25)</b>
63301	Remuneraciones Básicas	(76,727.04)
6330105	Remuneraciones Unificadas	(76,727.04)
63302	Remuneraciones Complementarias	(8,919.43)
6330203	Décimo Tercer Sueldo	(6,285.83)
6330204	Décimo Cuarto Sueldo	(2,633.60)
63306	Aportes Patronales a la Seguridad Social	(12,265.78)
6330601	Aporte Patronal	(8,938.53)
6330602	Fondo de Reserva	(3,327.25)
<b>634</b>	<b>(-) Gastos en Bienes y Servicios de Consumo</b>	<b>(3,490.51)</b>
63401	Servicios Básicos	(1,670.60)
6340101	Agua Potable	(108.12)
6340104	Energía Eléctrica	(1,562.48)
63407	Gastos en Informática	(715.90)
6340702	Arrendam.-Licencia de Uso y Paquetes Infomáti	(715.90)
63408	Bienes de Uso y Consumo Corriente	(1,104.01)
6340804	Materiales de Oficina	(865.70)
6340805	Materiales de Aseo	(238.31)
	<b>(-) Gastos Financieros y Otros</b>	<b>(478.78)</b>
<b>63504</b>	<b>(-) Seguros, Costos Financieros y Otros Gastos</b>	<b>(478.78)</b>
63504	Seguros.Comisiones Financieras y Otros	(478.78)
6350401	Seguros	(281.13)
6350403	Comisiones Bancarias	(197.65)
	<b>TRANSFERENCIAS NETAS</b>	<b>289,202.35</b>
<b>626</b>	<b>Tranferencias Recibidas</b>	<b>300,415.26</b>
62606	Aportes y Partic. Cor. Régimen Sec. Autónomo	117,435.01
6260608	Fondo de Descentralización Juntas Parroquial	117,435.01
62621	Transfer.y Donaciones de Capital Sector Públi	44,264.26
6262101	Del Gobierno Central	44,264.26
62626	Aportes y Participacones de Capital e Inversi	138,715.99
6262608	Aportes a Juntas Parroquiales Rurales	138,715.99
<b>636</b>	<b>(-) Transferencias Entregadas</b>	<b>(11,212.91)</b>
63601	T. Corrientes al Sector Público	(9,840.92)
6360101	Al Gobierno Central	(2,415.44)
6360102	A Entidades Descentralizadas y Autónomas	(7,425.48)

17-mar-2022 15:39:25

Ejercicio: 20GPFC

Elaborado por: LJIMENEZ

GADPRFC

LCDO. PATRICIO TOALOMBO BADILL  
PRESIDENTE

ING. LUIS FERNANDO JIMENEZ GAR  
ANALISTA FINANCIERO

**GOBIERNO AUTONOMO DESCENTRALIZADO PARROQUIAL RURAL DE FEBRES  
CORDERO**

**ESTADO DE RESULTADOS**

Al 31-dic-2020

<b>Cuentas</b>	<b>Denominación</b>	<b>Año Vigente</b>
63610	Transferencias para inversion al sector publi	(1,371.99)
6361001	Gobierno Central	(1,371.99)
	<b>RESULTADO FINANCIERO</b>	<b>(6,422.50)</b>
	<b>(-) Gastos Financieros</b>	<b>(6,422.50)</b>
63502/63503		<b>(6,422.50)</b>
63502	Intereses Deuda Publica Interna	(6,422.50)
6350201	Intereses al Sector Publico Financiero	(6,422.50)
	<b>OTROS INGRESOS Y GASTOS</b>	<b>186.33</b>
62505/62599	<b>Rentas de Inversiones y Otros</b>	<b>186.33</b>
62524	Otros Ingresos No Clasificados	186.33
6252499	Otros No Especificados	186.33
	<b>RESULTADO DEL EJERCICIO</b>	<b>(4,578.48)</b>

17-mar-2022 15:39:25

Ejercicio: 20GPFC

Elaborado por: LJIMENEZ

GADPRFC

LCDO. PATRICIO TOALOMBO BADILI  
PRESIDENTE

ING. LUIS FERNANDO JIMENEZ GARI  
ANALISTA FINANCIERO

**GOBIERNO AUTONOMO DESCENTRALIZADO PARROQUIAL RURAL DE FEBRES  
CORDERO**

**ESTADO DE FLUJO DEL EFECTIVO**

Al 31-dic-2020

<b>Cuentas</b>	<b>Denominación</b>	<b>Año Vigente</b>
	<b>FUENTES CORRIENTES</b>	<b>108,986.35</b>
11318	Transferencias y Donaciones Corrientes	108,800.02
11319	Otros Ingresos	186.33
	<b>USOS CORRIENTES</b>	<b>116,000.54</b>
21351	Gastos en Personal	96,291.71
21353	Bienes y Servicios de Consumo	2,966.63
21356	Gastos Financieros	6,422.50
21357	Otros Gastos Corrientes	478.78
21358	Transferencias y Donaciones Corrientes	9,840.92
	<b>SUPERAVIT O DEFICIT CORRIENTE</b>	<b>(7,014.19)</b>
	<b>FUENTES DE CAPITAL</b>	<b>182,980.25</b>
11328	Transferencias y Donaciones de Capital	182,980.25
	<b>USOS DE PRODUCCION, INVERSION Y CAPITAL</b>	<b>388,159.91</b>
21371	Gastos en Personal para Inversión	65,073.96
21373	Bienes y Servicios para Inversión	125,025.45
21375	Obras Públicas	194,988.51
21378	Transferencias y Donaciones para Inversión	1,371.99
21384	Activos de Larga Duración	1,700.00
	<b>SUPERAVIT O DEFICIT DE CAPITAL</b>	<b>(205,179.66)</b>
	<b>SUPERAVIT O DEFICIT BRUTO</b>	<b>(212,193.85)</b>
	<b>FUENTES DE FINANCIAMIENTO</b>	<b>191,491.28</b>
11336	Financiamiento Público	63,631.69
11398	Cobros de Años Anteriores	127,859.59
	<b>USOS DE FINANCIAMIENTO</b>	<b>20,216.28</b>
21396	Amortización de la Deuda Pública	9,776.75
21398	Pagos de Años Anteriores	10,439.53
	<b>SUPERAVIT O DEFICIT DE FINANCIAMIENTO</b>	<b>171,275.00</b>
	<b>FLUJOS NO PRESUPUESTARIOS</b>	
	<b>FLUJOS NETOS</b>	
	<b>VARIACIONES NO PRESUPUESTARIAS</b>	<b>40,918.85</b>
111	De Disponibilidades (SI - SF)	40,817.08
11103	Bco. Central del Ecuador Moneda Nacional	40,817.08
112	Anticipos de Fondos (SI -SF)	101.77
11201	Anticipos a Servidores Públicos	111.97
11203	Anticipos a Contratistas de obras de Infraest	(9.33)
11205	Anticipos a Proveedores de bienes y servicios	(.87)
	<b>VARIACIONES NETAS</b>	<b>40,918.85</b>
	<b>SUPERAVIT O DEFICIT BRUTO</b>	<b>212,193.85</b>

17-mar-2022 15:39:47

Ejercicio: 20GPFC

Elaborado por: LJIMENEZ

GADPRFC

LCDO. PATRICIO TOALOMBO BADILL  
PRESIDENTE

ING. LUIS FERNANDO JIMENEZ GAR  
ANALISTA FINANCIERO

**GOBIERNO AUTONOMO DESCENTRALIZADO PARROQUIAL RURAL DE FEBRES  
CORDERO**

**ESTADO DE SITUACION FINANCIERA**  
Al 31-dic-2020

Cuentas	Denominación	Año Vigente
	<b>ACTIVO</b>	<b>1,125,061.81</b>
	<b>CORRIENTE</b>	<b>82,490.88</b>
111	<b>Efectivo y Equivalente de Efectivo</b>	<b>71,832.94</b>
11103	Bco.Central del Ecuador Moneda Nacional	71,832.94
1110301	B.Central Ecuador Moneda Nacional	37,919.76
1110303	B. del Estado DONACION	21,185.56
1110304	B. Central Ecuador Moneda Nacional MIES	12,727.62
112	<b>Anticipos de Fondos</b>	<b>1,439.73</b>
11201	Anticipos a Servidores Públicos	1,429.53
1120101	Anticipos de Remuneraciones Tipo "A"	659.12
1120101127	JIMENEZ BASTIDAS MANUEL	23
1120101133	LUPE ESPAÑA	5.31
1120101137	PROMOTORAS A CIBV	8.64
1120101138	SAMBRANO FATIMA	37.00
1120101140	RAMOS MORALES JAIME JOEL	574.41
1120101142	NEIVA TIRAPE	3.47
1120101143	JIMENEZ GARCIA LUIS FERNANDO	4.75
1120101144	MORALES VITE ODALYS MAGALY	9.82
1120101145	GUERRERO VERA RONALD REINALDO	15.49
1120103	Anticipo de Remuneraciones Tipo "C"	770.41
1120103002	MARIA MARISCAL	256.38
1120103006	HELEN MONSERRATE	66.95
1120103017	JUAN MARTINEZ	.06
1120103019	EDUCADORAS	218.08
1120103020	GEOCONDA MONTOYA	5.60
1120103022	TOALOMBO BADILLO JENRRY PATRICIO	.01
1120103025	RAMOS MORALES JAIME JOEL	223.33
11203	Anticipos a Contratistas de obras de Infraest	9.33
1120314	GUERRA DAVILA GUILLERMO ESTUARDO	9.33
11205	Anticipos a Proveedores de bienes y servicios	.87
1120506	CNT EP	.87
113	<b>Cuentas por Cobrar</b>	<b>8,634.99</b>
11318	Ctas. x Cobrar Transferencias y Donaciones co	8,634.99
131	<b>Existencias de consumo</b>	<b>583.22</b>
13101	Ex.de Bienes de Uso y Consumo Corriente	583.22
1310104	E.de Materiales de Oficina	514.18
1310105	E.de Materiales de Aseo	69.04
	<b>NO CORRIENTE</b>	<b>13,350.53</b>
	<b>INVERSIONES</b>	<b>6,870.00</b>
122	<b>Inversiones Permanentes</b>	<b>6,870.00</b>
12205	inversiones en titulos y valores	6,870.00
1220504	acciones	6,870.00
	<b>DEUDORES FINANCIEROS</b>	<b>6,281.50</b>
124	<b>Deudores Financieros</b>	<b>6,281.50</b>
12497	Anticipo de Fondos de Años anteriores	74.28
1249708	Ant. por Devengar de Ej const de obras	74.28
12498	Cuentas x Cobrar Años Anteriores	6,207.22
1249801	Cuentas por Cobrar Años Anteriores	6,207.22
	<b>OTROS ACTIVOS FINANCIEROS</b>	<b>199.03</b>

17-mar-2022 15:39:05

Ejercicio: 20GPFC

Elaborado por: LJIMENEZ

GADPRFC

LCDO. PATRICIO TOALOMBO BADI  
PRESIDENTE

ING. LUIS FERNANDO JIMENEZ GAI  
ANALISTA FINANCIERO

**GOBIERNO AUTONOMO DESCENTRALIZADO PARROQUIAL RURAL DE FEBRES  
CORDERO**

**ESTADO DE SITUACION FINANCIERA**

Al 31-dic-2020

<b>Cuentas</b>	<b>Denominación</b>	<b>Año Vigente</b>
12500/12598	<b>Inversiones diferidas</b>	<b>199.03</b>
12531	Prepagos de Seguros.Costos Finan.y otros Gast	199.03
1253101	Prepago de Seguros	199.03
	<b>INVERSIONES EN BIENES DE LARGA DURACIÓN</b>	<b>1,029,220.40</b>
14100/14198	<b>Bienes de Administración</b>	<b>74,017.26</b>
14101	Bienes Muebles	74,017.26
1410103	Mobiliarios	18,137.86
1410104	Maquinarias y Equipos	24,481.27
1410106	Herramientas	14,103.43
1410107	Equipos Sistemas y Paquetes Informáticos	17,014.70
1410109	Libros y Colecciones	280.00
14199	<b>(-) Depreciación Acumulada</b>	<b>(20,310.91)</b>
1419903	Mobiliarios	(4,547.12)
1419904	Maquinarias y Equipos	(6,225.74)
1419906	herramientas	(313.65)
1419907	Equipos, Sistemas y Paquetes Informáticos	(9,135.90)
1419909	Libros y Colecciones	(88.50)
14300/14398	<b>Bienes de Infraestructura</b>	<b>975,514.05</b>
14301	Obras de Infraestructuras	975,514.05
1430104	De Regeneramiento y Urbanismo	519,590.01
1430107	De Construccion y Edificaciones	455,924.04
	<b>INVERSIONES PROYECTOS Y PROGRAMAS</b>	<b>.00</b>
	<b>OTROS ACTIVOS</b>	
	<b>PASIVO</b>	<b>118,018.35</b>
	<b>CORRIENTE</b>	<b>15,485.16</b>
212	<b>Depósitos y Fondos de Terceros</b>	<b>218.90</b>
21203	Fondos de Terceros	218.90
2120302	CNEL MILAGRO	218.90
213	<b>Cuentas por Pagar</b>	<b>15,266.26</b>
21351	Cuentas x Pagar Gastos en Personal	1,620.54
2135101	CxP Gastos en personal-Líquido	55.85
2135101131	CARLA CADENA	55.85
2135103	CxP Gastos en personal - IESS	1,465.88
2135103001	Aporte Personal	726.86
2135103002	Aporte Patronal	739.02
2135105	Prestamo Quirografario IESS	98.81
2135105010	TOALOMBO BADILLO PATRICIO JENRRY	98.81
21353	Cuentas x Pagar Bienes y Servicios de Consumo	.26
2135301	CxP Bienes y Servicios de Consumo-Proveedores	.26
2135301504	CNEL MILAGRO	.26
21371	Ctas x Pagar Gastos en Personal para Inversio	959.03
2137101	Ctas x Pagar Gastos en Personal proveedores	84.85
2137101546	ELENA CISNERO	7.09
2137101547	ODALIS MORALES	14.17
2137101549	TIRAPE MOREIRA NEIVA VICTORIA	63.59
2137102	Ctas x Pagar Gastos en Personal - impuestos	62.20
2137102005	Impuesto a la Renta 10%	62.20
2137103	IESS	558.22
2137103001	Aporte Personal	271.67

17-mar-2022 15:39:05

Ejercicio: 20GPFC

Elaborado por: LJIMENEZ

GADPRFC

LCDO. PATRICIO TOALOMBO BADI  
PRESIDENTE

ING. LUIS FERNANDO JIMENEZ GAI  
ANALISTA FINANCIERO

**GOBIERNO AUTONOMO DESCENTRALIZADO PARROQUIAL RURAL DE FEBRES  
CORDERO**

**ESTADO DE SITUACION FINANCIERA**  
Al 31-dic-2020

<b>Cuentas</b>	<b>Denominación</b>	<b>Año Vigente</b>
2137103002	Aporte Patronal	286.55
2137104	Prestamos Quirografarios	179.12
213710401	CEPEDA DELGADO ORLANDO JOSE	60.55
213710407	ZAMORA VERA HECTOR ALFONSO	54.56
213710409	MAQUILON ROSADO JOHANA DEL PILAR	31.07
213710412	FLOR GOODEN ESTELA LEONOR	32.94
2137105	Ctas x pagar consumo IVA	74.64
213710502	fisco 100%	74.64
21373	Cuentas x Pagar Bienes-Servicios para Invers.	9,306.77
2137301	CxP Bienes y Serv.Inversión - Proveedores	4,158.28
2137301771	GUERRA DAVILA GUILLERMO ESTUARDO	158.28
2137301783	APOLINARIO TENELEMA ALEXANDRA MARIVEL	4,000.00
2137302	CxP Bienes y Serv.Imversión - Impuesto Renta	2,356.10
2137302004	Impuesto a la renta 1.75%	37.84
2137302005	Impuesto a la renta 10%	2,315.80
2137302006	Impuesto a la renta 2.75%	2.46
2137303	CxP Bienes y Servicios de Consumo IVA	2,792.39
2137303002	Fisco 100%	2,778.97
2137303005	Proveedor 30%	5.86
2137303006	Fisco 70%	7.56
21375	Cuentas x Pagar Obras Públicas	3,379.66
2137501	CxP Obras Públicas - Proveedores	.56
2137501547	CONDIASA SA	.56
2137502	CxP Obras Públicas - Impuesto a la Renta	1,105.31
2137502006	Impuesto a la Renta 1.75%	1,105.31
2137503	CxP Bienes y Servicios de Consumo IVA	2,273.79
2137503004	Fisco 30%	659.81
2137503006	Fisco 70%	1,613.98
	<b>NO CORRIENTE</b>	<b>102,533.19</b>
	<b>ENDEUDAMIENTO</b>	<b>95,516.51</b>
223	<b>Empréstitos</b>	<b>95,516.51</b>
22301	Creditos Internos	95,516.51
2230101	Creditos del Sector Publico	95,516.51
	<b>FINANCIEROS</b>	<b>7,016.68</b>
224	<b>Financieros</b>	<b>7,016.68</b>
22498	Cuentas por pagar años anteriores	7,016.68
2249801	Cuentas por Pagar años anteriores	7,016.68
	<b>PROVISIONES</b>	
	<b>PATRIMONIO</b>	<b>1,007,043.46</b>
611	<b>Patrimonio Público</b>	<b>1,011,621.94</b>
61109	Patrimonio Gobiernos Seccionales	1,011,621.94
	<b>Resultados de Ejercicios</b>	<b>(4,578.48)</b>
	Resultado del Ejercicio Vigente (618.03 proyectada)	(4,578.48)
	<b>TOTAL PASIVOS Y PATRIMONIO</b>	<b>1,125,061.81</b>
	<b>CUENTAS DE ORDEN</b>	
911	<b>Cuentas de Orden Deudoras</b>	<b>1,575.84</b>
91117	Biens no Depreciables	1,575.84

17-mar-2022 15:39:05

Ejercicio: 20GPFC

Elaborado por: LJIMENEZ

GADPRFC

LCDO. PATRICIO TOALOMBO BADI  
PRESIDENTE

ING. LUIS FERNANDO JIMENEZ GAI  
ANALISTA FINANCIERO

