



UNIVERSIDAD TÉCNICA DE BABAHOYO
FACULTAD DE ADMINISTRACIÓN, FINANZAS E INFORMÁTICA.

PROCESO DE TITULACIÓN
DICIEMBRE 2021 – ABRIL 2022
EXAMEN COMPLEXIVO DE GRADO O DE FIN DE CARRERA
PRUEBA PRÁCTICA

PREVIO A LA OBTENCIÓN DEL TÍTULO DE:
LICENCIADA EN CONTABILIDAD Y AUDITORIA

TEMA:
EL CONTROL FINANCIERO EN LA EMPRESA LITORFLEX S.A DEL
PERIODO 2020-2021.

ESTUDIANTE:
PAMELA PATRICIA PAREDES CASTRO

TUTOR:
VANEGAS RODRÍGUEZ VICENTE VALENTINO

AÑO 2022

CONTENIDO

PLANTEAMIENTO DEL PROBLEMA	4
FORMULACIÓN DEL PROBLEMA	5
JUSTIFICACIÓN	6
OBJETIVOS	7
OBJETIVO GENERAL	7
OBJETIVOS ESPECIFICOS	7
LÍNEAS DE INVESTIGACIÓN	8
MARCO CONCEPTUAL	9
Definición de control financiero	10
Los puntos fuertes del Control Financiero	11
Objetivos de la Gestión	13
Herramientas básicas para el control financiero	13
1. Presupuestos:	13
2. Análisis financieros:	13
3. Auditorías:	14
Concepto de Auditoría:	16
Tipos de Auditoría:	16
Sistema o Índice Dupont	18
Análisis Dupont	18
Objetivo	18
La fórmula del análisis Dupont es la siguiente:	19

Elementos del análisis Dupont	19
MARCO METODOLOGICO.....	21
ANALISIS DUPONT 2020 – 2021	24
Resultados de ratios financieros.....	25
CONCLUSIONES	30
RECOMENDACIONES.....	31
REFERENCIAS.....	32
ANEXO 1: Herramienta MicroWi de la empresa “Litorflex S.A”	34
ANEXO 2: Guía de la entrevista realizada al gerente de la empresa “Litorflex S.A”	36
ANEXO 3: Consulta del Ruc	37
ANEXO 4: Nomina de trabajadores de la empres “Litorflex S.A”	38
ANEXO 5: Estado Financiero de Situación Inicial.....	39
ANEXO 6: Estado de Resultado Integral de la empresa “Litorflex S.A”	40
ANEXO 7: Recopilación de información y datos de la empresa “Litorflex S.A”	41
ANEXO 8: Carta de Autorización de la Empresa “Litorflex S.A”	42

PLANTEAMIENTO DEL PROBLEMA

Sin duda alguna el presente estudio de caso se muestra en la pequeña empresa dedicada esencialmente a la instalación y venta del servicio de internet, como ordenadores, equipos informáticos periféricos para el uso residencial y comercial, que abarca al mercado local y nacional. El mantenimiento económico de la empresa LITORFLEX S.A no está demás mencionar que está enfocado al 100% en la satisfacción de todos sus clientes, cuya empresa es quién se esfuerza para poder cumplir diariamente con toda la responsabilidad que requiere con todas sus funciones establecidas que está dada por las ventas realizadas diarias a Instituciones Públicas, Privadas y personas en general del sector.

Podemos mencionar que el presente trabajo caso de estudio nos prioriza delimitar a través de una minuciosa indagación, obtener en sí los resultados reales que cuya organización está mostrando en un tiempo determinado. Además, se requiere buscar o conocer si la empresa está tomando las respectivas medidas necesarias para promover el rendimiento económico de esta empresa, y establecer cuáles son estas medidas que está implementando.

En la actualidad atraviesa mencionado problema en la parte administrativa ya que no dispone una correcta herramienta financiera mediante la cuál no hace posible la toma de decisiones precisas para lograr encarrilar la organización de una manera adecuada, tampoco conlleva una buena planificación financiera en el sistema según conocimiento personal, la cuál requiere un mejoramiento en la toma de decisiones en el área financiero- administrativo, ya que esta zona nos permite el progreso de los recursos de la empresa, para en sí poder mejorar y a la vez tener una mayor rentabilidad que ayudaría mucho al cumplimiento de nuestros objetivos planteados, como los planes de la empresa, incluso también logrando de manera responsable adquirir un amplio espacio en el mercado laboral en el cuál se está desarrollando.

Las razones o motivos por los cuáles se pueden provocar estos inconvenientes que presenta la organización pueden ser varios, entre uno de ellos tenemos la inexistencia de un

debido análisis y control financiero, como la inadecuada toma de decisiones, entre otros como el desinterés que puede presentar por parte del propietario de la empresa, para que no suceda lo antes mencionado debemos detener y a su vez corregir dichos errores que se presenten, por lo cuál se busca determinar los resultados reales que dicha empresa presenta durante el período de estudio, puesto que es inherente a la información contable con la que la organización toma decisiones.

Actualmente la empresa también se enfrenta y se ve afectada por diferentes cuestiones. El proceso para canalizar con todo esto es analizar e interpretar todo tipo de problema financiero de una manera más sencilla que es con el debido manejo adecuado de un análisis y control financiero a través de una buena herramienta que sería preciso primero que todo dejar en claro que dicho análisis debe regirse por los principios que estén establecidos correctamente para poder efectuar de manera idónea una buena contabilidad empresarial.

Además, se interpretó una observación directa como indirecta para poder determinar con exactitud la problemática que afecta de forma negativa a la organización. Adicionalmente es netamente indispensable y necesario insistir que durante el proceso que implica la recepción de la información, no existieron inconvenientes que imposibilitarón a que este caso de estudio se lleve a cabo; por lo tanto, no se encontraron limitantes puesto que se contó con la información conveniente.

En la actualidad es fundamental tener en claro y saber hacia dónde se quiere llegar como organización, pero con mayor énfasis de convicción en lo concerniente a los estados financieros puesto que de eso depende la buena marcha y el incremento de los ingresos en la empresa sin olvidar la competitividad en el mercado.

FORMULACIÓN DEL PROBLEMA

¿De qué manera la Aplicación de Herramientas de análisis y control financiero incide en la correcta toma de decisiones?

JUSTIFICACIÓN

Podemos mencionar que esta investigación es de suma importancia ya que constantemente el cambio en el mundo de los negocios ha contribuido lo esencial para que las organizaciones deban obtener una mayor competitividad para que de esta manera puedan persistir y conseguir rendimientos administrativos y financieros de una manera ágil, eficaz y oportuna, teniendo como su principal motivo en totalidad tomar las decisiones correctas y necesarias previo a un análisis y control de los estados financieros de la empresa LITORFLEX S.A ; factor que por ignorancia o a su vez un desacuerdo u descuido ha desfavorecido a las organizaciones conllevando conjuntamente en sí a muchas al cierre de las mismas.

La aplicación de herramientas financieras son un instrumento fundamental que servirá como una base firme y concisa para analizar la situación de la empresa para saber si se ha gestionado bien o mal y que el gerente general, tome oportunamente las específicas decisiones correctas para el correcto manejo, desenvolvimiento y crecimiento de la organización en lo referente a la liquidez, solvencia y rentabilidad.

Teniendo claro y muy en cuenta los correctivos imprescindibles en las respectivas áreas que deberían causar una verídica impresión en la solidez económica de la empresa ya que nace la necesidad de tener un adecuado conocimiento de análisis y control financiero para mejorar el manejo administrativo de la empresa y tomar decisiones correctas que permitirá a la vez brindar a los diferentes usuarios una mejor atención en cuanto a rentabilidad, competitividad, preferencias, gustos y precios, obteniendo un aumento considerable en la gestión financiera de la empresa.

OBJETIVOS

OBJETIVO GENERAL

- Determinar cómo influye el control financiero en la toma de decisiones en la empresa “LITORFLEX S.A” durante el periodo 2020 – 2021.

OBJETIVOS ESPECÍFICOS

- Diagnosticar y controlar mediante las herramientas financieras del control interno y la auditoría los posibles errores, desviaciones o alteraciones que puedan realmente desviar los objetivos o poner en riesgo la empresa “LITORFLEX S.A”.
- Determinar los procesos administrativos y financieros que han provocado los defaces en la empresa “LITORFLEX S.A”.
- Realizar con un respectivo análisis Dupont los cálculos financieros mediante los diferentes indicadores de rentabilidad y liquidez para conocer la situación de la empresa Litorflex S.A y para facilitar la respectiva toma de decisiones.

LÍNEAS DE INVESTIGACIÓN

Hay que destacar, además que este tema se encuentra enmarcado en la Línea de Gestión Financiera, administrativa, tributaria, auditoría y control. Y en la sub línea de la carrera Auditoría y Control que nos ayudará a tener conocimientos referentes a la parte de las herramientas financieras y a las técnicas de auditoría empleadas en la empresa LITORFLEX S.A debido al control y manejo del mismo. Además, se busca descubrir si la organización está tomando las medidas precisas para ascender el rendimiento económico de esta entidad, y determinar o resolver cuáles son estas cautelas que se están implementando para conservar un control financiero eficiente y eficaz de las actividades administrativas y financieras de la empresa.

Con la finalidad de tener o recopilar aquellos procedimientos y metodologías emprendidas por la persona que se hace responsable al momento de auditar, evaluar o analizar la información necesaria concisa y real de una organización, para a través de aquello evidenciar los problemas habidos y por haber, considerado la herramienta utilizada para determinar las causas y efectos que tiene la organización con la existencia de la problemática a desarrollar, además de ocasionar información relevante para que los responsables del control financiero tomen las medidas correctas siempre y cuándo dando una solución inmediata al problema que se presenta en la empresa LITORFLEX S.A.

A su vez, recalcar que son los recursos de investigación utilizados quienes nos ayudarán a obtener los datos necesarios para lograr con los objetivos y la correcta toma de decisiones.

MARCO CONCEPTUAL

La empresa Litorflex S.A, se localiza en la ciudad de Guayaquil en la Urbanización Mi Lote, Ciudadela Villa Bonita Etapa 10 Manzana 5391 Villa 6, ofreciendo al mercado el servicio de internet, comerciantes al por mayor de ordenadores, equipos informáticos, periféricos y programas informáticos. Su representante legal es el Sr. Julio Díaz Álvarez, la organización fue fundada el 03 de julio del 2014 según resolución de la Superintendencia de Compañías. Actualmente la empresa emplea a 8 personas y en sus últimos aspectos financieros destacados, Litorflex S.A reportó aumento de ingresos netos de 77,64% en el 2020. Su activo total registró crecimiento de 23,31%. Por lo tanto, el margen de Litorflex S.A cayó un 0,82% en el 2020.

Esta organización se encuentra regulada por la Ley de Compañías y su ente regulador, la Superintendencia de Compañías y Seguros del Ecuador, donde debe cumplir con sus respectivas obligaciones tributarias controladas por el Servicio de Rentas Internas, puesto que las mismas que son por concepto de Declaración mensual del IVA, declaraciones del impuesto a la renta de sociedades, declaración de retenciones en la fuente, entre otros. Adicionalmente, la organización debe de cumplir con la normativa vigente del Código del Trabajo, a la vez con sus propios estatutos sociales.

Litorflex S.A es una mediana empresa que lleva posesionada en el mercado 7 años, debido a su gran acogida de sus clientes en general y a la gran demanda que efectúan del servicio. De manera puntual, el desenvolvimiento y crecimiento de la empresa se ha generado también debido a su adecuada gestión de su respectivo gerente general, y a las diferentes decisiones que van de la mano con sus trabajadores. La empresa dispone de grandes sumas de cantidades de recursos que por ende se requiere de un adecuado y responsable control financiero para lograr los objetivos planteados con eficiencia y la fiabilidad de la información contable y financiera recopilada que se maneja dentro de la empresa.

Si hablamos de control financiero debemos enfocarnos en los diferentes aspectos desde la recopilación idónea de la información necesaria, constatación de los estados financieros, hasta la interpretación y utilización de ratios financieros como también de una auditoría para controlar el nivel en el que se encuentra la empresa entorno a su solvencia, su endeudamiento y su rentabilidad, entre varios aspectos más.

Definición de control financiero

El control financiero puede entenderse como el estudio y análisis de los resultados reales de una empresa, enfocados desde distintas perspectivas y momentos, comparados con los objetivos, planes y programas empresariales, tanto a corto como en el mediano y largo plazo. Dichos análisis requieren de unos procesos de control y ajustes para comprobar y garantizar que se están siguiendo los planes de negocio. De esta forma, será posible modificarlos de la forma correcta en caso de desviaciones, irregularidades o cambios imprevistos. (Teruel , 2021)

Según lo destacan los siguientes autores:

La sostenibilidad de las organizaciones, ha desafiado a académicos, investigadores, directivos e instituciones a nivel local e internacional y debido a la complejidad de su naturaleza, se hallan permanentemente en la búsqueda de modelos, sistemas y metodologías que generen ventaja competitiva sostenible y optimicen la actividad empresarial (Soler et al., 2018, pag 70).

Debido al escaso control financiero, existen a nivel nacional bajos resultados en la rentabilidad de las empresas. Por lo que los siguientes autores afirman:

La rentabilidad es un indicador financiero que emplean las empresas para evaluar que tan pronto pueden producir beneficios, luego de comparar sus ingresos con sus gastos, por

medio del margen bruto, margen antes de los impuestos y de utilidad neta (Quinde et al., 2018, pág. 13).

(Teruel, 2018, párr. 3) manifiesta que el control financiero consiste en remarcar que la información financiera debe ser el pilar que sostenga y determine cualquier estrategia de negocio. Por ejemplo, solo se puede llevar a cabo una óptima estrategia de inversión, con un retorno de la inversión (ROI) positivo y con unos beneficios constantes en el medio y largo plazo, si conocemos exactamente en qué estado financiero se encuentra nuestra compañía. Es un grave error de consecuencias nefastas pretender ir más allá de la verdadera capacidad de una empresa o negocio, sin tener muy presente qué margen de inversión tenemos o dónde se debe ajustar un presupuesto.

Los puntos fuertes del Control Financiero

- Muestra una visión general y en conjunto tanto de la empresa como de los departamentos de esta que permite conocer el estado financiero del negocio y de esa manera proceder sobre el foco específico del problema.
- Cuando se detectan contratiempos, pueden corregirse a tiempo y así evitar situaciones y sorpresas que luego no tengan remedio.
- Facilita un control financiero en todos los niveles de la organización, sin que se den cuenta.

Debes ser consciente que cuándo tu empresa adopta una estrategia de control financiero es que quieres tener la posibilidad de conocer de una forma más detallada el estado de sus finanzas, en cualquier momento. Por lo que debe estar enfocado con una serie de objetivos relacionados con el diagnóstico de la salud económica y financiera de la organización, y además con la detección de problemas o desviaciones financieras.

Con el control financiero se pretende conseguir los siguientes objetivos:

- Hacer un diagnóstico de problemas para poder detectar posibles omisiones, errores, alteraciones o desviaciones en las finanzas que pongan en riesgo la salud financiera de la compañía.
- Elegir medidas correctivas: una vez detectados los problemas deben ser corregidos. Por lo que el diagnóstico incluye la detección de errores, y no es de utilidad si no se procede a escoger las medidas adecuadas para reconducir un estado negativo que fue detectado con el control financiero.
- Adoptar medidas preventivas: una vez superada la situación crítica y aprendida la lección, se deberán implantar medidas de prevención para evitar que vuelva a ocurrir la omisión, el error, la alteración o desviación corregida.
- Proceder a comunicar y compartir a través de los canales establecidos la información de los resultados financieros a las áreas concernientes.

Es clave realizar el control financiero en los diferentes niveles de la sociedad. De tal manera que así se garantiza el cumplimiento de los objetivos estipulados. Así mismo, deberá ser ejecutada de una forma permanente, para que se puedan solucionar de manera eficaz y ágil todas las desviaciones que se presenten. (Lagunilla, 2019, párr. 4)

(Perez, 2019) contribuyen que El control Interno es un proceso integrado a los procesos, y no un conjunto de pesados mecanismos burocráticos añadidos a los mismos, efectuado por el consejo de la administración, la dirección y el resto del personal de una entidad, diseñado con el objeto de proporcionar una garantía razonable para el logro de objetivos incluidos en las siguientes categorías: Eficacia y eficiencia de las operaciones, confiabilidad de la información financiera, cumplimiento de las leyes, reglamentos y políticas.

Objetivos de la Gestión

- Conocer el negocio y a las personas involucradas.
- Ser realistas e insistentes.
- Establecer metas claras y priorizarlas.
- Seguimiento del desempeño.
- Expandir las capacidades.
- Conocer sus limitaciones. (Exaltación Menacho, 2019)

Herramientas básicas para el control financiero

Existen diversas técnicas para llevar a cabo el control financiero de una empresa. Si eres un profesional de esta área, sabrás de lo que te estamos hablando. Aún así, valdría la pena echarles un vistazo y mencionar algunas de sus ventajas:

1. Presupuestos:

Sí, esta sencilla herramienta tiene un gran valor cuándo hablamos de control financiero. El objetivo es planificar los resultados en un tiempo determinado de operaciones comerciales, incluyendo las partidas de ingresos y las de egresos. Todo, claro, desde la perspectiva de la estimación, es decir, realizando cálculos realistas, oportunos y fundamentados en datos o tendencias. Los presupuestos sólo serán de utilidad para el control financiero si son detallados, objetivos (no deben incluir valoraciones subjetivas), exhaustivos y, antes que nada, claros.

2. Análisis financieros:

Los análisis financieros se realizan sobre los programas que en esta materia quiera aplicar una empresa. Lo idóneo es que sirvan para anticiparse a posibles escenarios a los que

debe enfrentarse el negocio, pero sobre todo que sepan dar una respuesta y aporten información sobre tres áreas:

Situación financiera de la compañía a corto plazo: Se refiere a la capacidad de las empresas para asumir sus compromisos, operaciones o deudas en plazos breves. Además, interesan los niveles de liquidez para el desarrollo de la actividad comercial.

Rentabilidad: Más que obtener un valor determinado, lo importante es elaborar un marco sobre el futuro financiero de la compañía y su eventual evolución ante las tendencias del mercado. Un elemento esencial en este caso es conocer si los beneficios de un período se han obtenido a raíz del negocio como tal o si son producto de inversiones o liquidez externas.

Situación financiera de la compañía a largo plazo: Se refiere a la estructura de las inversiones y cómo podría el negocio afrontar posibles compromisos crediticios o financieros en el largo plazo, es decir, en un tiempo superior a los 5 años de actividad.

3. Auditorías:

No nos referimos concretamente a las auditorías orientadas a la detección del fraude y las inconsistencias fiscales. En este caso, hablamos de auditorías que se realizan de manera interna para llevar un control financiero a través del cuál la directiva pueda tomar determinadas decisiones sobre el futuro de la empresa. Las puede ejecutar un tercer agente contratado para tal fin o directamente el propio personal de la compañía, en cuyo caso se cuenta con la ventaja de que sus responsables conocen de primera mano el terreno que están analizando. Tras la realización de buena parte de las auditorías suelen surgir importantes estrategias o planes de negocio. (Perez A. , 2018)

Otros autores han afirmado lo siguiente:

Los administradores financieros deben considerar los sistemas de planeación y control, y considerar la relación que existe entre volumen de ventas y rentabilidad bajo diferentes

condiciones operativas, permitiéndoles pronosticar el nivel de operaciones, las necesidades de financiamiento y la rentabilidad, así como las necesidades de fondos de la empresa o presupuesto efectivo (Carias, 2017, p.14).

Así mismo, para el presente estudio de caso se realizará un análisis a los estados financieros los cuáles Estupiñán (2020) menciona que: “Sirven para saber si la evolución financiera de una empresa está dentro de las pautas de comportamiento normal” (p. 2), con ayuda de indicadores financieros que “Son una forma útil de recopilar grandes cantidades de datos financieros y comparar la evolución de las empresas” (Estupiñán, 2020, p. 3).

Como menciona Aguilar (2017) sobre el control financiero:

En la actualidad al control financiero se le otorga una dimensión más amplia relacionándola con el control integral de la actividad administrativa, para determinar si la gestión económica-financiera de las instituciones públicas y de los funcionarios se ajusta a los principios de legalidad, economía, eficiencia y eficacia, como así lo recomiendan, las normas de auditoría internacional y los organismos que agrupan a nivel regional o mundial a las entidades superiores de control o fiscalización (p.3)

Para el desarrollo de este estudio se hará uso para enriquecer el trabajo de los estados financieros de la empresa obtenidos de la SUPERCIAS (Superintendencia de Compañías, Valores y Seguros), dónde es importante destacar la necesidad de conocer sobre el Estado de Situación Financiera (ESF) el cuál: “Reporta la estructura de los principales recursos de la empresa, la cantidad de activos y su estructura financiera. También da cuenta de la cantidad de pasivos y del patrimonio al final del período sobre el que se informa” (Estupiñán, 2020, p. 256). En esa misma línea, se encuentra el Estado de Resultados Integral (ERI) dónde se:

“Resume los resultados o rendimientos entre los ingresos (ganancias) y gastos (pérdidas) de las actividades ordinarias”. (Estupiñán, 2020, p. 258).

Concepto de Auditoría:

Lo define Sánchez (2020) en un contexto económico y empresarial como el proceso de evaluación minuciosa de una organización o sociedad con el ánimo de conocer sus características específicas, y fortalezas como debilidades. Principalmente persigue localizar aspectos relacionados a la rentabilidad y eficiencia en diversas áreas o departamentos corporativos que conforman una empresa.

Según Biler-Reyes (2017) el objetivo de la auditoría se basa en apoyar a quién contrate los servicios para el desarrollo de las actividades asignadas. La auditoría proporciona análisis, evaluaciones, recomendaciones, asesoría e información referente a los objetos de estudio o situaciones que requieran auditarse, siempre que hayan sido revisadas por el auditor; por esta razón el auditor debe ser el asesor de alta capacidad en la compañía (p. 145).

Tipos de Auditoría:

Es importante esclarecer que existen diversos tipos de auditoría que coinciden en un mismo propósito el cuál es revisar, verificar, evaluar y asesorar, y así mismo comparten la forma y modo en que se realizan.

Según los objetivos del autor como menciona Castillo (2017) se encuentran:

- **Auditoría independiente:** Se entiende aquella realizada a contadores públicos titulados externos y se subraya la importancia de la misión del auditor independiente.
- **Auditoría interna:** El contenido de la auditoría interna se resume a la actividad considerada independiente, dentro de una organización para la revisión de la contabilidad y otras operaciones, y como una base de servicio a la dirección.

Representa un activo de la dirección que funciona para medir y evaluar la efectividad de otros controles. A eso se agrega una precisión de su objetivo como asistencia a todos los miembros de la dirección en relación al cumplimiento de sus responsabilidades, al facilitarles análisis, evaluaciones, recomendaciones y comentarios pertinentes, relativos a las actividades que revisan.

- **Auditoría gubernamental:** Es la rama más amplia, y es ejercida por numerosas agencias gubernamentales, cuyas investigaciones quedan limitadas al nivel del departamento a analizar. (p. 46-47)

Según su aplicación, como menciona Pacheco & Rivera (2010):

- **Auditoría financiera:** Es aquella que emite un dictamen profesional en relación con los Estados Financieros de un ente, consiste en verificar los apuntes y controlar que se hayan empleado correctamente las normas y principios contables, de forma que la información recogida en los Estados Financieros muestre la imagen apegada a la situación económica y financiera del ente.
- **Auditoría operativa:** Es la revisión y evaluación parcial o total de las operaciones y procedimientos adoptados en una empresa, con la finalidad principal de auxiliar a la dirección a eliminar las deficiencias por medio de la recomendación de medidas correctivas.
- **Auditoría de cumplimiento:** Es la demostración o indagación de operaciones financieras, administrativas, económicas y de otra índole de un ente para establecer que se han ejecutado conforme a las normas legales, reglamentarias, estatutarias y de procedimientos que le son aplicables.
- **Auditoría forense:** Es el proceso de compilar, evaluar y acumular evidencia con la aplicación de normas, procedimientos y técnicas de auditoría, finanzas y

contabilidad, para el examen de ciertos delitos, a los que se ha dado de llamar “financieros” o “de cuello blanco”.

- **Auditoría de compra:** También llamado “Diu Diligence”, sirve para evaluar los activos y deudas de la compañía objetivo, investigando los aspectos significativos de su pasado, presente y futuro predecible. (p.3 -5)

Sistema o Índice Dupont

El sistema o índice DUPONT es un ratio financiero que integra o combina los principales indicadores financieros con el fin de determinar la eficiencia con que la empresa está utilizando sus activos, su capital de trabajo y el multiplicador de capital (Apalancamiento financiero). En principio, el sistema DUPONT reúne el margen neto de utilidades, la rotación de los activos totales de la empresa y su apalancamiento financiero.

Estas tres variables son las responsables del crecimiento económico de una empresa, la cual obtiene sus recursos o bien de un buen margen de utilidad en las ventas, o de un uso eficiente de sus activos fijos lo que supone una buena rotación de estos, lo mismo que el efecto sobre la rentabilidad que tienen los costos financieros por el uso de capital financiado para desarrollar sus operaciones. (Gerencie.com, 2021)

Análisis Dupont

El análisis Dupont es una importante herramienta para identificar si la empresa está usando eficientemente sus recursos. Esta metodología requiere los datos de las ventas, el beneficio neto, los activos y el nivel de endeudamiento.

Objetivo

El objetivo del sistema Dupont es averiguar cómo se están generando las ganancias (o pérdidas). De esa forma, la compañía podrá reconocer qué factores están sosteniendo (o afectando) su actividad.

La fórmula del análisis Dupont es la siguiente:

$$\text{ROE} = \text{Beneficio Neto} / \text{Ventas} \times \text{Ventas} / \text{Activos} \times \text{Activos} / \text{Recursos Propios}$$

Elementos del análisis Dupont

Los elementos del análisis Dupont son los siguientes:

- **Margen neto:** Es el porcentaje de ganancia que se consigue en promedio por cada venta. Se calcula dividiendo el beneficio neto (utilidad neta) entre las ventas. Esto, luego de descontar todos los costes.

$$\text{Margen neto} = \frac{\text{Beneficio neto}}{\text{Ventas}}$$

- **Rotación de activos:** Se explica como el número de veces al año que rotaron los activos para poder obtener ingresos. Otra interpretación de esta ratio es la cantidad de unidades monetarias que se recibieron en ventas por cada unidad monetaria invertida en activos. Las unidades monetarias pueden ser dólares, euros, etc. Si la empresa ha ido incrementando dicho indicador significa que está siendo más eficiente para administrar sus recursos.

$$\text{Rotación de activos} = \frac{\text{Ventas}}{\text{Activos}}$$

- **Multiplicador del Capital:** Refleja el apalancamiento financiero de la empresa. Se interpreta como el número de unidades monetarias de activos que se adquirieron por cada unidad monetaria aportada por los accionistas. Si el ratio es igual a 1 significa que

la organización solo se ha financiado con recursos propios. En cambio, si es mayor a 1, sí se ha solicitado deuda a terceros, por ejemplo, al banco.

$$\text{Multiplicador del capital} = \frac{\text{Activos}}{\text{Patrimonio}}$$

Cabe acotar que, al multiplicar el margen neto por la rotación de activos, el resultado es igual a la rentabilidad de los activos o ROA. De esta manera, el análisis Dupont se divide en dos componentes: Uno referente a la eficiencia operativa (ROA), que indica qué tan productivos son los procesos de la empresa, y otro vinculado al nivel de apalancamiento (Multiplicador del capital).

Esto quiere decir que la rentabilidad financiera (ROE) es igual a la rentabilidad económica (ROA) multiplicado por el apalancamiento financiero. (westreicher, 2018)

$$\text{ROE} = \underbrace{\frac{\text{Beneficio neto}}{\text{Ventas}} \times \frac{\text{Ventas}}{\text{Activos}}}_{\frac{\text{Beneficio neto}}{\text{Activos}}} \times \frac{\text{Activos}}{\text{Patrimonio}}$$

ROA

MARCO METODOLOGICO

La investigación realizada se centrará en los criterios proposicionales ya que analizará e interpretará el campo de investigación ya que su finalidad es conocer los hechos construidos, relacionados y dependientes del comportamiento y percepción de otras personas antes de actuar. Los objetivos de la propuesta sugieren acciones inmediatas para solucionar satisfactoriamente los problemas identificados, forman supuestos lógicos que serán resueltos de acuerdo a los problemas, adoptaremos un enfoque comparativo de indicadores, facilitará la investigación con la intervención de todos los trabajadores de LITORFLEX S.A de un trabajo cuyos resultados no pueden generalizarse, pues se considerará de acuerdo con la situación real de la empresa.

La presente investigación se desarrollará con un criterio integral y una posición bastante dinámica para ejecutar, reseñar, comprender y solucionar el problema identificado en la organización, que se desarrollará con la combinación de una herramienta y un método histórico ya que permite analizar la información del problema con el propósito de comprender las contribuciones científicas del pasado y nuevamente establecer relaciones, diferencias o un estado actual que nos sea de gran ayuda, del conocimiento de la información correcta con respecto al problema del estudio de caso; poniendo como ejemplos la lectura de documentos como libros, reseñas, revistas científicas, tesis de grado, y el uso de internet, entre otros, que nos ayudarán a nuestra investigación.

También consiste en una indagación donde se realizará una observación sistemática de los hechos en el lugar que se producen a través del contacto directo del investigador con la realidad de la organización, ya que su propósito es recolectar y registrar de manera ordenada los diferentes datos encontrados y referentes al problema de estudio.

Para lo cual, se aplicará la técnica de reconocimiento y observación, es decir la entrevista. Puesto que, consiste en una investigación que nos permitirá medir el grado de relación que existe entre la variable de un contexto particular, sin explicar que la una sea la causa de la otra. Es decir, que relacionaremos el efecto del análisis y control de los estados financieros dentro la rentabilidad de la empresa LITORFLEX S.A.

Por lo tanto, la investigación es descriptiva porque permite reconocer el entorno de la empresa, reconocer todas las características que ayuden a profundizar en el problema investigado, y explicar el problema que se presentó en un momento determinado y en un lugar determinado. Incluye personas, procesos y sus relaciones. Por tanto, se ponen en práctica todos los conocimientos teóricos hasta el momento para dar solución al fenómeno estudiado.

Pero a la vez, también utilizaremos una metodología cualitativa dónde nos permita estudiar la calidad de las actividades realizadas mediante todo el esfuerzo puesto en práctica, así como las herramientas en una determinada situación de la empresa o problema que se presente, donde explicaremos o describiremos como influye el control financiero en la toma de decisiones de la empresa Litorflex S.A, proporcionándonos una metodología de investigación que nos ayude y nos permita comprender todos los procedimientos realizados dentro de la organización.

RESULTADOS

Resultados Entrevista

A continuación, se detalla la codificación de la información cualitativa obtenida mediante la herramienta utilizada, acompañada de su respectivo análisis.

CÓDIGO	VERBATIMS (Extractos de la entrevista)
Control Financiero	“Utilizamos la herramienta Microwi para llevar el control estadístico de los movimientos financieros, ingresos y gastos de la empresa”.
Estrategias Financieras	“Empleamos el uso óptimo de sus recursos, usa estrategias de inversión a corto y a mediano plazo”.
Situación financiera de la empresa	“Normalmente realizamos controles de los estados financieros diario, mensual y anual”.
Orden de las actividades de los departamentos	“Buscamos la manera de integrar, organizar, y estructurar los recursos para establecer relación entre ello y asignar las retribuciones a cada uno”.
La liquidez de la empresa	“Lo hacemos por controles diarios, mensuales y anuales se permite tener una correcta evaluación de los ingresos y egresos correspondientes”.

Fuente: Litorflex S.A

Elaboración: Pamela Patricia Paredes Castro

ANALISIS DUPONT 2020 – 2021

ROE	ROA* MULTIPLICADOR DEL CAPITAL
	ROA* (1+RAZÓN DE ENDEUDAMIENTO PATRIMONIAL)
	ROTACIÓN DE ACTIVO TOTAL* MARGEN DE UTILIDAD NETA* MULTIPLICADOR DEL CAPITAL
	ROTACIÓN DE ACTIVOS TOTALES* MARGEN DE UTILIDAD NETA* (1+ RAZÓN DE ENDEUDAMIENTO PATRIMONIAL)

Fuente: Litorflex S.A

Elaboración: Pamela Patricia Paredes Castro

ROE 2020	ROTACIÓN DE ACTIVOS TOTALES=	VENTAS/ACTIVOS TOTALES	0,524	1,76%
	MARGEN DE UTILIDAD NETA=	UTILIDAD NETA/ VENTAS	2,87%	
	APALANCAMIENTO FINANCIERO O MULTIPLICADOR DEL CAPITAL=1+ RAZÓN DE ENDEUDAMIENTO PATRIMONIAL=	1+ (PASIVO TOTAL/PATRIMONIO)	1,17	

Fuente: Litorflex S.A

Elaboración: Pamela Patricia Paredes Castro

ROE 2021	ROTACIÓN DE ACTIVOS TOTALES=	VENTAS/ACTIVOS TOTALES	0,530	1,23%
	MARGEN DE UTILIDAD NETA=	UTILIDAD NETA/ VENTAS	2,12%	
	APALANCAMIENTO FINANCIERO O MULTIPLICADOR DEL CAPITAL=1+ RAZÓN DE ENDEUDAMIENTO PATRIMONIAL=	1+ (PASIVO TOTAL/PATRIMONIO)	1,10	

Fuente: Litorflex S.A

Elaboración: Pamela Patricia Paredes Castro

Resultados de ratios financieros

LIQUIDEZ

Análisis de Liquidez

CUENTA	TASA DE CRECIMIENTO DE LA CUENTA CONTABLE			
	2021	2020	PORCENTAJE	TENDENCIA
ACTIVOS CORRIENTES	81533,06	65525,07	24,43%	incrementa
PASIVOS CORRIENTES	10223,99	105	9637,13%	incrementa
RESULTADO DEL INDICADOR	7,97 veces	624,05 veces		

Fuente: Litorflex S.A

Elaboración: Pamela Patricia Paredes Castro

Prueba Acida

CUENTA	TASA DE CRECIMIENTO DE LA CUENTA CONTABLE			
	2021	2020	PORCENTAJE	TENDENCIA
ACTIVO CORRIENTE	81533,06	65525,07	24%	incrementa
INVENTARIOS	76274,83	61274,83	24%	incrementa
PASIVOS CORRIENTES	10223,99	105	9637%	incrementa
RESULTADO DEL INDICADOR	0,51	40,48		

Fuente: Litorflex S.A

Elaboración: Pamela Patricia Paredes Castro

Endeudamiento del Activo

TASA DE CRECIMIENTO DE LA CUENTA CONTABLE

CUENTA	2021	2020	PORCENTAJE	TENDENCIA
TOTAL DE PASIVO	31975,98	40385	-21%	disminuye
TOTAL DE ACTIVO	362898,06	278090,07	30%	incrementa
RESULTADO DEL INDICADOR	0,09	0,15		

Fuente: Litorflex S.A

Elaboración: Pamela Patricia Paredes Castro

Endeudamiento patrimonial

CUENTA	TASA DE CRECIMIENTO DE LA CUENTA CONTABLE			
	2021	2020	PORCENTAJE	TENDENCIA
PASIVO TOTAL	31975,98	40385	-21%	disminuye
PATRIMONIO	330922,08	237705,07	39%	incrementa
RESULTADO DEL INDICADOR	0,10 veces	0,17 veces		

Fuente: Litorflex S.A

Elaboración: Pamela Patricia Paredes Castro

DISCUSIÓN DE RESULTADOS

La información se recolectó mediante la entrevista estructurada con el gerente general y personal administrativo para determinar el grado de conexión entre el análisis y control de los estados financieros y la correcta toma de decisiones corporativas. Se obtuvieron los siguientes hallazgos de la entrevista realizada dando como resultado que manejan un control financiero a través de su herramienta llamada Microwi y mediante un control interno el cuál permite conocer sobre la situación de la empresa en la que se encuentra actualmente y mediante reuniones rigurosas se trata de solucionar los diferentes inconvenientes que pueden ser a corto o a mediano plazo, con el fin de detectar a tiempo algún uso indebido de los recursos de la empresa, para la proyección y el crecimiento a futuro de la organización.

Mediante un respectivo análisis Dupont realizado en esta investigación hemos obtenido los siguientes hallazgos. Para el año 2020, el índice DUPONT nos muestra una rentabilidad del 1,17, donde se denota como fortaleza al apalancamiento financiero, es decir, el nivel de endeudamiento de la empresa no muestra peligro, pero se podría obtener un mejor margen de utilidad neta ya que es del 2,87%.

Mientras que, Para el siguiente año en análisis, se pudo identificar que se mantiene como fortaleza el multiplicador del capital en el análisis DUPONT con un valor de 1,10, así como una mínima disminución en el margen de utilidad neta de la empresa. Puede darse el caso de que los intereses de financiamiento con las entidades bancarias este provocando un aumento en los gastos financieros que nos resulta en una disminución en el margen de utilidad. Se puede notar un ligero aumento de la eficiencia en el uso de los activos ya que hubo una mayor rotación de estos en comparación con el año anterior y un menor margen de utilidad en ventas.

Otros de los hallazgos encontrados según la SUPERCIAS los indicadores de liquidez nos dicen que: “Surgen de la necesidad para medir la capacidad que tienen las empresas para cancelar sus obligaciones a corto plazo. Sirven para establecer la facilidad o dificultad que presenta una compañía para pagar sus pasivos corrientes al convertir a este activo sus activos corrientes”.

Por lo tanto, para Litorflex S.A el ratio de liquidez general para el año 2020 es 624,05 veces lo cuál se entiende que por cada dólar que adeuda la empresa la misma dispone de \$624,05 para cancelarla según la data obtenida de este período. Así mismo para el año 2021 la empresa mantuvo un activo corriente de 7,97 veces mayor que el pasivo corriente, lo que significa que por cada dólar de deuda la empresa cuenta con \$7,97 para cancelarla. Se identificó que los activos corrientes han presentado un aumento de un 24,43% en comparación de los dos años analizados.

Por otra parte, el ratio de prueba acida de la compañía Litorflex S.A en el período contable del 2020 fue de 4048% para trabajar sin necesidad de recurrir a otros flujos de ingresos, pero teniendo en cuenta que el flujo de efectivo liquido tuvo una variación del 1,24% de un período a otro. Para el año 2021 se denota un 52% de liquidez proveniente de los saldos de la cuenta de efectivo que servirían para cubrir las deudas a corto plazo contraídas por la empresa.

Con esto se puede verificar que la capacidad de la empresa para cancelar sus obligaciones corrientes puede verse afectada y con el tiempo depender de las ventas de sus existencias, es decir, todo activo de corto plazo diferente a los inventarios.

Según la SUPERCIAS los indicadores de solvencia “Tienen por objeto medir en que grado y de qué forma participan los acreedores dentro del financiamiento de la empresa. Se trata de establecer también el riesgo de tales acreedores y los dueños de la compañía y la conveniencia o inconveniencia del endeudamiento”.

Por parte de este indicador tenemos: el ratio de endeudamiento del activo, el cual para el año 2020 fue de 15% lo que significa que la empresa no depende tanto de sus acreedores y que posee una amplia capacidad de endeudamiento, funcionando con una estructura financiera conservadora. Así mismo, para el período 2021 se obtuvo un ratio del 9% lo cual reafirma que la empresa posee un elevado grado de independencia frente a sus acreedores.

En esa misma línea, se obtuvo el ratio de endeudamiento patrimonial el cual para el año 2020 fue de 0,17 entendiéndose que por cada dólar aportado por los socios o accionistas hay \$0,17 de deuda en favor de los acreedores. Para el año 2021 en cambio por cada dólar aportado por los socios hay \$0,10 aportados por los acreedores. Se debe considerar que el endeudamiento del patrimonio conlleva un alto riesgo por lo que hay que tener en cuenta que los socios cancelen sus obligaciones a tiempo para mantener una liquidez en la empresa.

CONCLUSIONES

Como resultado final del desarrollo del presente estudio de caso, una vez procesados, analizados y discutidos los datos obtenidos, y en función de los objetivos del presente trabajo, se ha llegado a las siguientes conclusiones:

Puedo concluir que dentro de lo más importante se determinó que la empresa no posee un control financiero adecuado y necesita mejorar las medidas de control que viene aplicando a fin de que pueda corregir desviaciones o adelantarse a los posibles problemas que pueden afectar su rentabilidad, debido a que su frágil control financiero que viene aplicando en su gestión no le facilita un buen manejo de sus recursos, la medición de sus resultados y la toma de medidas correctivas adecuadas.

Encontrar los respectivos hallazgos de la auditoría es muy necesario para la empresa porque le da a la organización una aprobación calificada como una no calificada, una leve preocupación de responsabilidad o un hallazgo adverso para la toma de decisiones y al no poseerlo la empresa tiene el riesgo de no saber la posición financiera de la misma.

Se detectaron varias falencias en los procesos administrativos gracias a las herramientas del control financiero, que por costumbre se realizan originando un mal flujo de información, un incorrecto registro o la carencia del mismo. Además, carece de una evaluación periódica de la rentabilidad donde se evalúe el crecimiento de la empresa por las decisiones tomadas por el gerente general.

RECOMENDACIONES

De las situaciones reflejadas anteriormente podemos recomendar mejoras para optimizar las operaciones de LITORFLEX S.A. A continuación, detallamos las siguientes recomendaciones:

- Diseñar y establecer los procedimientos sugeridos para un mejor manejo del control financiero y una mejor toma de decisiones. Además, se deben elaborar políticas y lineamientos que permitan evitar incurrir en gastos innecesarios para mantener un alto nivel de rentabilidad.
- Sugerir al gerente general aplicar acciones correctoras en los diferentes departamentos de la empresa que así lo precisen, tanto como evaluar las capacidades y conocimientos de todos los trabajadores contratados con el objetivo de asignar las debidas responsabilidades a cada uno de ellos y las funciones con las que deben cumplir en el departamento.
- Revisar constantemente las gestiones de venta para disminuir el saldo de los inventarios y de esta forma tener liquidez para cubrir las obligaciones a corto plazo, realizando un análisis Dupont y mediante los indicadores para determinar en qué situación se encuentra la empresa y haciendo un estudio minucioso con todo el personal de la empresa para determinar a tiempo las causas que afectan los defaces de la empresa.
- Para organizar las finanzas de la empresa es muy importante llevar una organización de los medios que tenemos a disposición para alcanzar nuestros objetivos.
- Desarrollar una planificación estratégica de la empresa Litorflex S.A, pues para mejorar su funcionamiento tanto a nivel interno como externo, será necesario adoptar nuevas medidas empresariales que se encuentren dirigidas hacia el aprovechamiento, oportunidades y eliminación de sus debilidades.

REFERENCIAS

- Carias España, D. (mayo de 2017). *Evaluación del control financiero en la empresa eléctrica municipal de Zacapa*. Obtenido de <http://recursosbiblio.url.edu.gt/tesisjcem/2017/01/01/Carias-Dunya.pdf>
- Estupiñan Rodrigo, G. (01 de abril de 2020). Analisis Financiero y de Gestion. Ecoe. Ediciones. Obtenido de https://books.google.es/books?id=PIYkEAAAQBAJ&dq=control+financiero+empres a&lr=&hl=es&source=gbs_navlinks_s
- Exaltación Menacho, Leydy Samerly. (2019). *Implementación de un sistema integral de seguimiento para el cumplimiento del plan de acción electoral*. Obtenido de <https://repositorio.unheval.edu.pe/handle/20.500.13080/6195>
- Gerencie.com. (29 de octubre de 2021). *Gerencie.com*. Obtenido de <https://www.gerencie.com/sistema-dupont.html>
- Granda Aguilar, V. (2017). Sistemas de control financiero y su evolución en Ecuador. *Revista de Derecho*, 31-51.
- Lagunilla, R. C. (28 de noviembre de 2019). *Consulting Integral*. Obtenido de <https://consultingintegral.es/el-por-que-de-la-importancia-del-control-financiero-en-tu-pyme/>
- Pacheco, S., Rivera Reyes, A. L., & Arturo, X. (2017). Aplicación de una auditoría financiera de la cuenta de inventarios de una empresa dedicada a la comercialización de materia prima para la elaboración de plásticos.: *ESPOL*.

- Perez, A. (30 de abril de 2018). *Tres Principales Tecnicas de Control Financiero*. Obtenido de <https://www.obsbusiness.school/blog/tres-principales-tecnicas-de-control-financiero>
- Perez, G., & Carla, K. (2019). *El control interno de almacenes en la empresa SOLMAR S.A.C. - 2015*. Obtenido de https://alicia.concytec.gob.pe/vufind/Record/USPE_eeab3676303c5d81b7dfcdd9ac2068bb
- Plasencia Soler, J. M. ((2018)). *Modelos para evaluar la sostenibilidad de las organizaciones*.
- Quinde, C., T, & P, F. (2018). *Valuacion y control del inventario y su efecto en la rentabilidad*. Obtenido de <https://www.eumed.net/rev/oel/2018/07/inventario-rentabilidad.html>
- Reyes, B. (06 de marzo de 2017). *Auditoria. Elementos Esenciales*. Obtenido de <https://doi.org/10.23857/pocaip>
- Sanchez Galan, J. (07 de junio de 2020). *Economipedia*. Obtenido de <https://economipedia.com/definiciones/auditoria.html>
- Teruel, S. (11 de 12 de 2018). *Emburse Captio*. Obtenido de <https://www.captio.net/blog/en-que-consiste-el-control-financiero>
- Teruel, S. (04 de Noviembre de 2021). *Emburse Captio* . Obtenido de <https://www.captio.net/blog/control-financiero-definicion-objetivos-utilidades-y-estrategias-de-implementacion>
- westreicher, G. (08 de octubre de 2018). *Economipedia*. Obtenido de <https://economipedia.com/definiciones/analisis-dupont.html>

ANEXOS

ANEXO 1: Herramienta MicroWi de la empresa "Litorflex S.A"

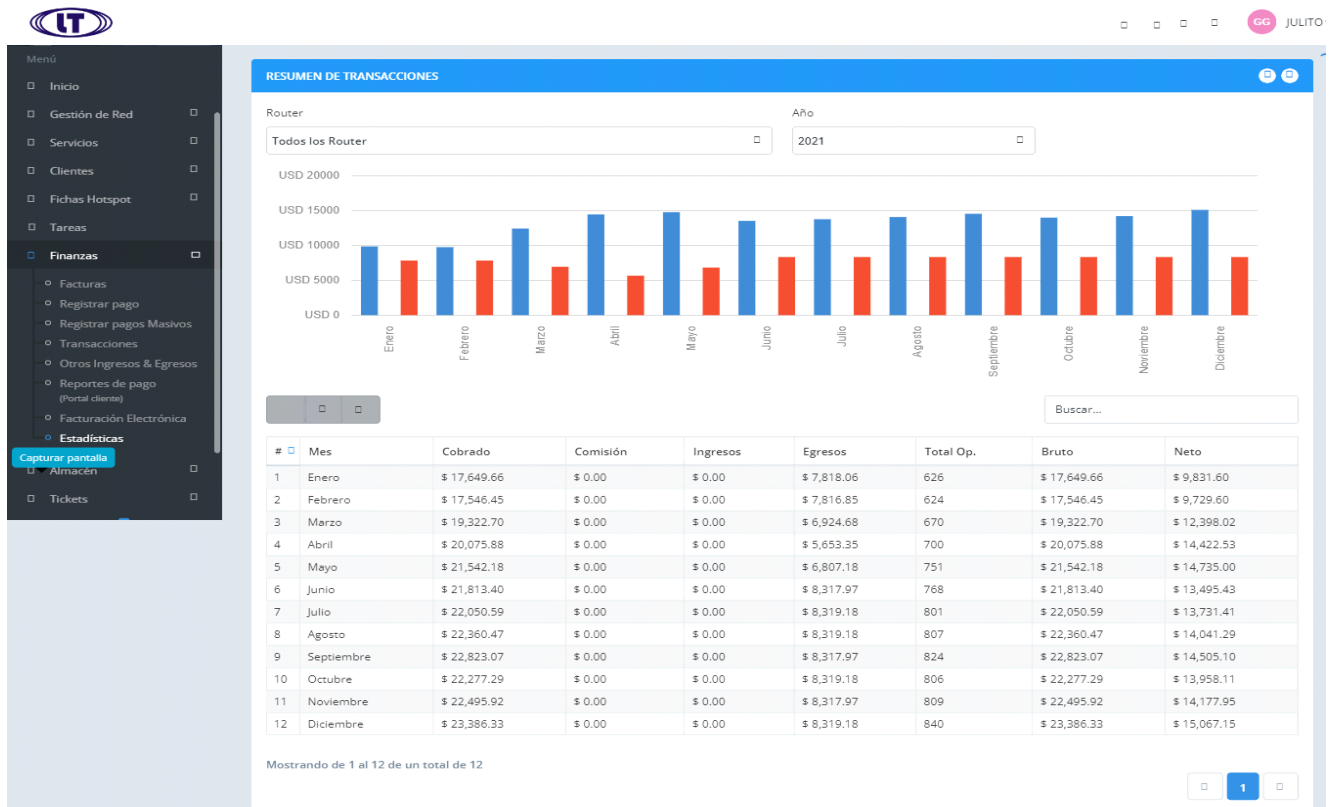
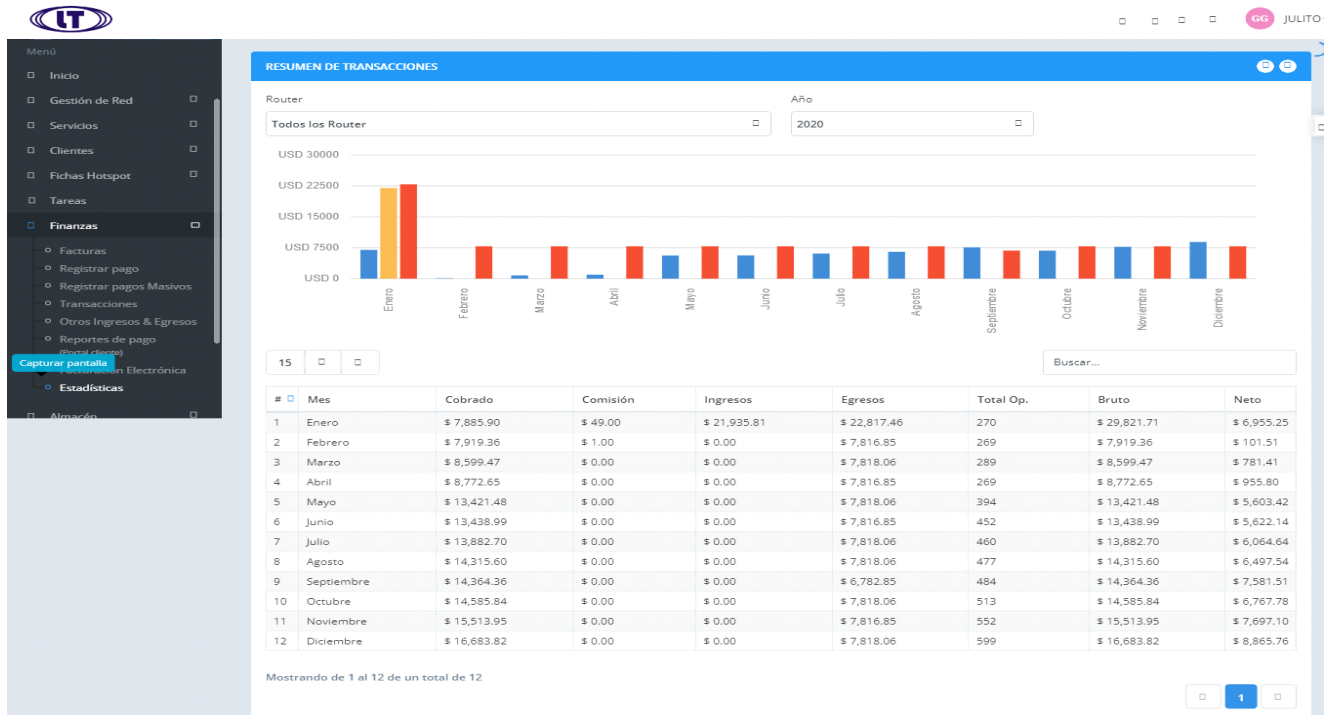



GG
GERENTE GENERAL
 Administrador

Menú

- Inicio
- Gestión de Red
- Servicios
- Clientes
- Fichas Hotspot
- Tareas
- Finanzas
- Almacén
- Tickets
- Mensajería

Capturar pantalla

Bienvenido GERENTE GENERAL

CLIENTES ONLINE
837
 Total Registrados **923**
 Ver clientes

TRANSACCIONES HOY
\$ 929.98
 Cobrado este mes \$ 3,898.98
 Ver transacciones

FACTURAS NO PAGADAS
755
 Total vencidas **186**
 Ver Facturas

TICKET SOPORTE
10
 Total Abiertos **21**
 Ver Tickets

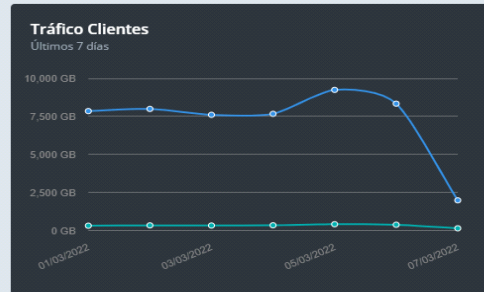

53088.2 GB
 Total tráfico

- 50721.7 GB Descarga
- 2366.5 GB Subida

Resumen del sistema

1. Routers Activos: 17
2. Routers desconectados: 0
3. Clientes Activos: 833
4. Clientes suspendidos: 90
5. Servicios Activos: 839
6. Monitoreo Activos: 64
7. Monitoreo Calidos: 0

Últimos pagos registrados

Cliente	Cobrado	Operador	Tiempo
TOMALA POLO JESUS JAVIER	\$ 26.00	liseth	Hace 17 minutos
ROCA HUAYAMABE JUAN JOSE	\$ 25.00	luis	Hace 43 minutos
SIMBAÑA COLLAHUAZO NORMA ALEXANDRA	\$ 25.00	liseth	Hace 45 minutos
MORALES CANDELARIO MAYI ANDREA	\$ 26.00	jenny	Hace 48 minutos
RODRIGUEZ QUINTANA DIANA ESTELA	\$ 21.00	jenny	Hace 49 minutos
COELLO CUSME MARIAM	\$ 18.75	liseth	Hace 56 minutos
ROBALINO OÑATE CARLOS GABRIEL	\$ 34.00	jenny	Hace 1 Hora
VILLAVICENCIO CHANCAY DIANA ELIZABETH	\$ 34.00	liseth	Hace 1 Hora
MUÑOZ ESTACIO SANTA CATALINA	\$ 13.00	liseth	Hace 1 Hora
NARVAEZ SUAREZ BIRMA ALEXANDRA	\$ 25.00	0911428340	Hace 1 Hora

Ver todos

Últimos conectados

SA SALINAS ALCIVAR K Hace 10 minutos	MC MIRANDA CEPEDA P Hace 20 minutos	PC PROAÑO CANCIO EF Hace 20 minutos	VM VIDAL MEJIA JAIME E Hace 20 minutos
MM MORENO MARQUEZ Hace 25 minutos	QC QUINCHE CHUTO AI Hace 55 minutos	QT QUIÑONEZ TOMALA Hace 1 Hora	PM PIGUAVE MARCILLO Hace 1 Hora

Ver todos

DATOS DEL SERVIDOR

- CPU Cores: 8
- Carga promedio (1,5,15 min): 1.53, 1.3, 1.28
- Uso de CPU: 28.3375%
- Mem.: 8 GB (Libre 26.7%)
- Disco: 128 GB (Libre 68.72%)
- Ultima copia de seguridad: Hace 6 Horas (326 MB)

Resumen Facturación

Mes actual	
Pagos	141 (\$ 3,898.98)
Facturas pagadas	142 (\$ 3,916.47)
Facturas sin Pagar	676 (\$ 18,869.84)
El mes pasado	
Pagos	819 (\$ 22,449.27)
Facturas pagadas	796 (\$ 22,030.77)
Facturas sin Pagar	55 (\$ 1,481.61)

Emisores

15

NOMBRE	EQUIPO	IP	ESTADO
CS-Omnitik (CS0)	RB0mniTIK-G-5HacD	10.254.10.5	EN LÍNEA
CS-MB0 (CS0)	RB921GS-5HPacD r2	10.254.10.6	EN LÍNEA
ECSMS(ospf)-m	RB921UAGS-55HPacD	10.254.246.3	EN LÍNEA
NP-Omnitik (NP01)	RB OmniTIK U-5HnD r2	172.16.2.11	EN LÍNEA
NP-MB4 (NP4)	RB921GS-5HPacD r2	172.16.2.24	EN LÍNEA
NP-MB1 (LT1)	RB912UAG-5HPnD	172.16.2.21	EN LÍNEA
NP-MB2 (NP2)	RB921GS-5HPacD r2	172.16.2.22	EN LÍNEA
ENPST1(ospf)-m	RBLHG5nD	10.254.2.3	EN LÍNEA
ENPDS(ospf)-m	RBLHG5nD	10.254.2.2	EN LÍNEA
ENP-Q-m	RBLHG5nD	172.16.2.7	EN LÍNEA
ENP-Q-s	RBLHG5nD	172.16.2.8	EN LÍNEA
NP-Omnitik (APLT4)	RB OmniTIK U-5HnD	172.16.2.14	EN LÍNEA
DS-LTDS	RB OmniTIK U-5HnD	172.16.6.1	EN LÍNEA
ST-Omnitik (ST01)	RB0mniTIKU-5HnD	172.16.5.11	EN LÍNEA
ERDMS(ospf)-s	RBDynaDishG-5HacDr3	10.254.4.2	EN LÍNEA

Mostrando de 1 al 15 de un total de 64

1 2 3 4 5

ANEXO 2: Guía de la entrevista realizada al gerente de la empresa “Litorflex S.A”

GUIA DE ENTREVISTA

1. ¿Cree usted que la herramienta de control financiero es de gran ayuda para la empresa?
2. ¿La herramienta utilizada le permite a la empresa prevenir hechos futuros o a corregir a tiempo los problemas existentes para la toma de decisiones?
3. ¿Emplea usted estrategias financieras para mejorar la condición de la empresa?
4. ¿Con que frecuencia se realiza el control a los Estados Financieros con la finalidad de tener un conocimiento claro de la situación financiera de la empresa?
5. ¿Cree usted que se tiene un conocimiento claro sobre la liquidez que posee su empresa?
6. ¿Se lleva un control riguroso sobre el orden de las actividades de los diferentes departamentos de la empresa?
7. ¿Se efectúan reuniones para tratar soluciones que a largo plazo ayuden al crecimiento de la empresa?
8. ¿Considera usted que se da un mal uso de los recursos de la empresa que afecte a la rentabilidad financiera?
9. ¿Cree usted que una planificación financiera le permitiría mejorar el control financiero de la empresa?
10. ¿Cree usted que la empresa lleva una dirección financiera acorde a las necesidades de la empresa?

ANEXO 3: Consulta del Ruc





Consulta de RUC

RUC: 0992883014001 Razón social: LITORFLEX S.A.

Estado contribuyente en el RUC: **ACTIVO** Nombre comercial:

Representante legal

Nombre: DIAZ VALDES JULIO ALBERTO
Cédula/RUC: 0961776721

Actividad económica principal: ACTIVIDADES DE SUMINISTRO DE ACCESO A INTERNET POR LOS OPERADORES DE LA INFRAESTRUCTURA DE TELECOMUNICACIONES INALÁMBRICAS.

Tipo contribuyente	Subtipo contribuyente
SOCIEDAD	BAJO CONTROL DE LA SUPERINTENDENCIA DE COMPAÑÍAS

Clase contribuyente	Obligado a llevar contabilidad
OTROS	SI

Fecha inicio actividades	Fecha actualización	Fecha cese actividades
28/10/2014	05/02/2021	

Activar Windows
Vea Configuración para activar Windows.



Privacidad - Términos

ANEXO 4: Nomina de trabajadores de la empres “Litorflex S.A”



INSTITUTO ECUATORIANO DE SEGURIDAD SOCIAL

Consulta Rol Empleados

Información de la Empresa

Nombre del Empleador LITORFLEX S.A.
 Ruc 0992883014001
 Nombre Sucursal 0001 LITORFLEX S.A.

Fecha : 23/03/2022

N°	Nombre	Cédula	Actividad	Actividad Sectorial	Relación de Trabajo	Forma Pago	% Aportación	% Cesantía Aportación	Sueldo	Sueldo Extra	Días mod	Valor días Mod	Total Afiliado
1	ALVAREZ GOMEZ HECTOR ALAIN	1757458078	TRABAJADOR EN GENERAL	1918200000100	06-CODIGO DEL TRABAJO - CT	P	20,6	0,0	425,00	0,00	0	0,00	425,00
2	CAMACHO GONZALEZ ELVIS ROGGER	0956331516	TRABAJADOR EN GENERAL	1918200000100	06-CODIGO DEL TRABAJO - CT	P	20,6	0,0	425,00	0,00	0	0,00	425,00
3	DIAZ GUTIERREZ JULIO ALBERTO	0962267795	GERENTE / AFINES	1918200000101	06-CODIGO DEL TRABAJO - CT	P	20,6	0,0	850,00	0,00	0	0,00	850,00
4	DIAZ VALDES JULIO ALBERTO	0961776721	GERENTE / AFINES	1918200000101	06-CODIGO DEL TRABAJO - CT	P	20,6	0,0	850,00	0,00	0	0,00	850,00
5	PACHECO RODRIGUEZ LISETH VIRGINIA	2150213706	TRABAJADOR EN GENERAL	1918200000100	06-CODIGO DEL TRABAJO - CT	P	20,6	0,0	425,00	0,00	0	0,00	425,00
6	PAREDES CASTRO MARCOS VINICIO	0951802016	TÉCNICO DE REDES DE DATOS	1209642000015	06-CODIGO DEL TRABAJO - CT	P	20,6	0,0	454,54	0,00	0	0,00	454,54
7	SALVATIERRA NAREA JENNIFFER MARIUXI	0940715964	TRABAJADOR EN GENERAL	1918200000100	06-CODIGO DEL TRABAJO - CT	P	20,6	0,0	425,00	0,00	0	0,00	425,00
8	SILVA ARELLANO LORENA VIVIANA	0916077993	TRABAJADOR EN GENERAL	1918200000100	06-CODIGO DEL TRABAJO - CT	P	20,6	0,0	425,00	0,00	0	0,00	425,00
9	VILLACIS CARREÑO DOMENICA JESSENIA	0930839139	Pasante administrativo		118-PASANTES PROYECTO PRIMER EMPLEO	P	17,6	0,0	425,00	0,00	0	0,00	425,00
Total Rol									4704,54	0,00		0,00	4704,54

ANEXO 5: Estado Financiero de Situación Inicial

ESTADO DE SITUACIÓN FINANCIERA		
EN DÓLARES DE LOS ESTADOS UNIDOS DE AMÉRICA		
ACTIVOS	2021	2020
ACTIVOS CORRIENTES		
EFFECTIVO Y EQUIVALENTES DE EFFECTIVO	4210,23	3101,4
CUENTAS Y DOCUMENTOS POR COBRAR CORRIENTES- LOCALES	1002,5	1146,98
CRÉDITO TRIBUTARIO A FAVOR DEL SUJETO PASIVO IR	45,5	1,86
INVENTARIOS	76274,83	61274,83
TOTAL DE ACTIVOS CORRIENTES	81533,06	65525,07
ACTIVOS NO CORRIENTES		
MAQUINARIA, EQUIPO, INSTALACIONES Y ADECUACIONES	217740	183240
MUEBLES Y ENSERES	7900	7100
EQUIPO DE COMPUTACIÓN	6625	3125
VEHÍCULOS, EQUIPOS DE TRANSPORTE Y CAMINERO MÓVIL	49100	19100
TOTAL ACTIVOS	362898,06	278090,07
PASIVOS		
PASIVOS CORRIENTES		
CUENTAS Y DOCUMENTOS POR PAGAR COMERCIALES CORRIENTES	0	105
OBLIGACIONES CON INSTITUCIONES FINANCIERAS- CORRIENTES	10223,99	0
TOTAL DE PASIVOS CORRIENTES	10223,99	105
PASIVOS NO CORRIENTES		
OBLIGACIONES CON INSTITUCIONES FINANCIERAS- NO CORRIENTES	21751,99	40280
TOTAL PASIVOS	31975,98	40385
PATRIMONIO		
CAPITAL SUSCRITO Y/O ASIGNADO	12500	12500
APORTE DE SOCIOS, ACCIONISTA PARA FUTURA CAPITALIZACIÓN	0	219840,91
RESERVA DE CAPITAL	313183,41	0
UTILIDAD DEL EJERCICIO	5238,67	5364,16
TOTAL DEL PATRIMONIO	330922,08	237705,07
TOTAL PASIVO Y PATRIMONIO	362898,06	278090,07

Fuente: Elaboración propia con datos obtenidos del portal de la SUPERCIAS referente al Formulario 101 de

los años 2020 y 2021 de la Compañía Litorflex S.A.

ANEXO 6: Estado de Resultado Integral de la empresa “Litorflex S.A”

ESTADO DE RESULTADOS INTEGRAL		
EN DÓLARES DE LOS ESTADOS UNIDOS DE AMÉRICA		
	2021	2020
VENTAS NETAS DE BIENES GRAVADAS CON TARIFA DIFERENTE DE 0% DE IVA	192336,65	98838,91
EXPORTACIONES NETAS OBTENIDOS POR ARRENDAMIENTOS OPERATIVOS	0	47000
TOTAL INGRESOS DE ACTIVIDADES ORDINARIAS	192336,65	145838,91
(+) INGRESOS NO OPERACIONALES	65000	0
(=) TOTAL INGRESOS	257336,65	145838,91
COMPRAS NETAS LOCALES DE BIENES NO PRODUCIDOS POR EL SUJETO PASIVO	196020,49	100593,58
(-) TOTAL COSTOS DE VENTAS	196020,49	100593,58
GASTOS DE SUELDOS, SALARIOS GRAVADA DEL IESS	45708,11	32332,04
BENEFICIOS SOCIALES, INDEMNIZACIONES Y OTRAS REMUNERACIONES QUE NO GRAVADA DEL IESS	4815,84	3928,34
APOORTE A LA SEGURIDAD SOCIAL (INCLUYE FONDO DE RESERVA)	5553,54	3620,79
(-) TOTAL GASTOS	56077,49	39881,17
(=) UTILIDAD OPERATIVA	5238,67	5364,16
(-) PARTICIPACIÓN DE TRABAJADORES	0	0
(-) GASTOS NO DEDUCIBLES	0	0
(=) UTILIDAD GRAVABLE	5238,67	5364,16
IMPUESTO A LA RENTA CAUSADO	1152,51	1180,12
(=) UTILIDAD INTEGRAL NETA	4086,16	4184,04

Fuente: Elaboración propia con datos del Formulario 101 publicado por LitorFlex S.A. en el portal web de la SUPERCIAS de los años 2020 y 2021.

ANEXO 7: Recopilación de información y datos de la empresa “Litorflex S.A”

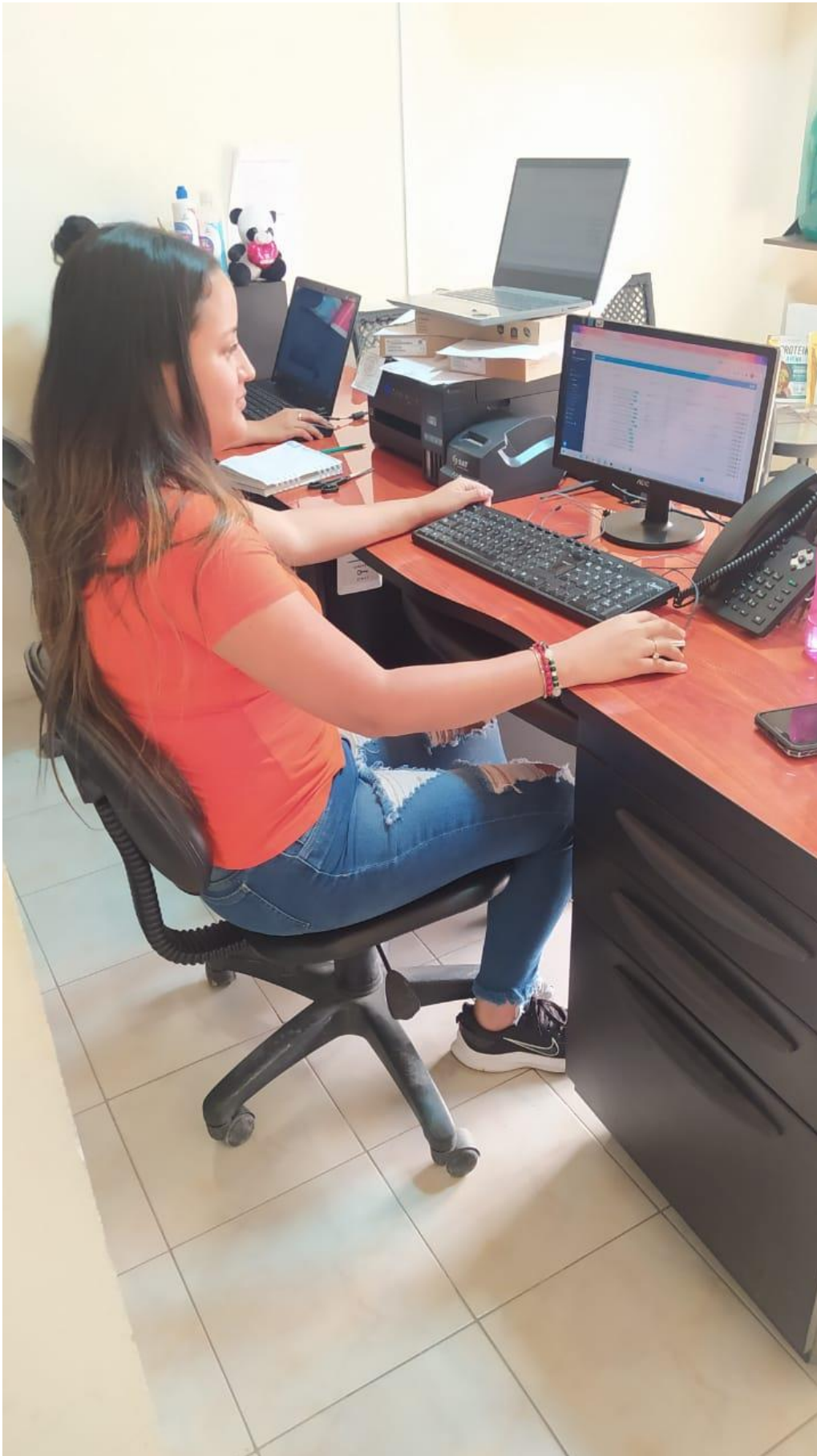

ANEXO 8: Carta de Autorización de la Empresa “Litorflex S.A”



Babahoyo, 20 de Marzo de 2022

Señores:

Universidad Técnica de Babahoyo

Facultad de Administración Finanzas e Informática

En su despacho.-

Yo, Julio Alberto Diaz Valdés, dejo expresa autorización a la Srta. Pamela Patricia Paredes Castro con C.I. #0951801901, para que receipte e interprete la información de la empresa , proveniente de las fuentes fidedignas, tales como Servicio de Rentas Internas, Superintendencia de compañías valores y seguros o algún otro repositorio digital, así también los documentos que nosotros le facilitemos para la elaboración de su tema de caso de estudio: “El Control Financiero en la empresa LITORFLEX S.A del período 2020 – 2021”, para la obtención de su título de Licenciada en Contabilidad y Auditoría.

Admitiendo que dicha información no podrá ser manipulada en sus cifras ni su contenido.

Muy atentamente.

Julio Alberto Diaz Valdés
Gerente General
LITORFLEX S.A

LITORFLEX S.A.
RUC: 0992883014001 Tlf: 0987571342
www.litorflex.com litorflex@gmail.com

Ing. Julio A. Diaz Valdés
Presidente LITORFLEX S.A.