



UNIVERSIDAD TÉCNICA DE BABAHOYO
FACULTAD DE ADMINISTRACIÓN, FINANZAS E INFORMÁTICA

PROCESO DE TITULACIÓN

ABRIL –SEPTIEMBRE 2022

EXAMEN COMPLEXIVO DE GRADO O FIN DE CARRERA

PRUEBA PRÁCTICA

**PREVIO A LA OBTENCIÓN DEL TÍTULO DE LICENCIADA EN CONTABILIDAD
Y AUDITORÍA**

TEMA:

**RENTABILIDAD FINANCIERA DE LA EMPRESA MALDONADO VELEZ M-V S.A
DEL CANTÓN BALAO EN LOS PERIODOS 2019 AL 2021**

EGRESADA:

MARIUXI ELIZABETH AVEROS MORA

TUTOR:

ING.PEDRO PABLO ANDRADE VALENZUELA, MAE

AÑO 2022

RESUMEN

El presente estudio se desarrolló en la empresa Maldonado Velez M-V S.A, aquella que se dedica a la explotación y cría de camarón, en donde se tiene como objetivo analizar la rentabilidad financiera de los tres periodos de su actividad comercial con el fin de conocer el desempeño y la situación financiera de la organización, así como también determinar proyecciones para los dos periodos siguientes. Por ello, los resultados de esta investigación contribuirán en gran medida para desarrollar una adecuada gestión financiera y a su vez, se constituye como una herramienta significativa para los propietarios en la toma decisiones de medidas correctivas conforme a su visión y misión. Por lo que, se emplea el método inductivo-deductivo para obtener conclusiones a partir de los análisis financieros realizados, aplicando una técnica cualitativa como es la entrevista para el desarrollo del tema investigativo como objeto de estudio.

Palabras claves: Rentabilidad, Análisis financiero, Desempeño, Herramienta, Proyecciones

ABSTRACT

The present study was developed in the company Maldonado Velez M-V S.A, one that is dedicated to the exploitation and breeding of shrimp, where the objective is to analyze the financial profitability of the three periods of its commercial activity in order to know the performance and the financial situation of the organization, as well as to determine projections for the following two periods. Therefore, the results of this research will contribute greatly to develop adequate financial management and, in turn, constitutes a significant tool for owners in making decisions on corrective measures according to their vision and mission. Therefore, the inductive-deductive method is used to obtain conclusions from the financial analyzes carried out, applying a qualitative technique such as the interview for the development of the research topic as an object of study.

Keywords: Profitability, Financial analysis, Performance, Tool, Projections

INTRODUCCIÓN

MALDONADO VELEZ M-V S.A. es una empresa con fines de lucro, ubicada en el cantón Balao de la Provincia del Guayas, tiene como actividad principal la explotación y cría de camarón, dicha entidad se encuentra bajo supervisión de la Superintendencia de Compañías, en la organización mencionada se ha llevado a cabo el desarrollo del caso de estudio con el tema **“Rentabilidad Financiera de la Empresa Maldonado Velez M-V S.A. del Cantón Balao en los periodos 2019 al 2021”**. La Organización cuenta con alrededor de tres años de experiencia en el mercado.

La temática propuesta tiene como objetivo analizar la rentabilidad financiera de la entidad en los periodos 2019 al 2021 buscando establecer proyecciones futuras de la misma, considerando que el aspecto rentable de una empresa se lo asocia a los beneficios posibles a partir de una inversión en una actividad comercial, por ende se justifica la temática siendo MALDONADO VELEZ M-V S.A. relativamente joven en el sector puede originar incertidumbre en lo que sucederá en el futuro económico de la empresa, teniendo presente que inició su incursión en el mercado en el año 2019 con poca experiencia, el 2020 se enfrentó a la situación económica a raíz del COVID-19 en donde obtuvo pérdidas por la baja de precios.

El caso de estudio presente cuenta con la aplicación del método inductivo-deductivo partiendo de premisas generales para llegar a conclusiones a partir de investigaciones de distintos autores sobre aspectos vinculados a la cuestión presentada, el instrumento de recolección para la complementación de investigación es la entrevista orientada a quienes proporcionaron la información perteneciente a la entidad.

El trabajo se lo respalda con esta técnica descriptiva gracias a la información otorgada por la organización para el desarrollo del análisis horizontal y vertical, así como el cálculo de

las ratios financieras buscando efectuar proyecciones, a fin de determinar la rentabilidad futura de la entidad.

La línea de investigación del trabajo es Gestión Financiera, Administrativa, Tributaria, Auditoría, Control y la sub-línea responde a la Gestión Financiera, Tributaria y Compromiso Social.

DESARROLLO

Maldonado Velez M-V S.A, con RUC # 0993209732001, es una empresa que se dedica a la explotación y cría de camarones, está ubicada en el cantón Balao de la provincia del Guayas. Fue inscrita el 20 de mayo del 2019 mediante escritura pública N° 20200903000P00743.

La compañía cuenta con un capital social suscrito de \$800, el mismo que está conformado por los accionistas: La Señora Jenny Alexandra Velez Bazurto, con cuatrocientas (400) acciones ordinarias, normativas, indivisibles de un dólar americano cada una, correspondientes al 50% del capital y el Señor Luis Exon Maldonado Zavala con cuatrocientas (400) acciones, correspondiente al 50 % del capital, encontrándose presente el 100% del capital social de la empresa.

La Junta General de Accionistas en sesión celebrada el 20 de mayo del 2019 nombra como Gerente General de la compañía al señor Luis Maldonado por un periodo de 5 años, los que contarán a partir de la fecha de su inscripción; en el ejercicio de su cargo ejercerá la representación legal, judicial y extrajudicial. De igual forma, se nombra a la Señora Jenny Velez como Presidente de la empresa.

La Organización tiene como misión producir y comercializar productos acuícolas que cumplan con los más altos estándares de calidad, fortaleciendo el talento humano con responsabilidad y cumplimiento a las leyes laborales. Su visión es ser una empresa estable y competitiva en el mercado nacional e internacional, que llegue alcanzar un alto reconocimiento de calidad, con un talento humano motivado a la búsqueda del liderazgo en el desarrollo de la producción.

Para el desarrollo de sus actividades, la empresa, ha establecido sus funciones a través de un organigrama (ver anexo D), en el que se describe los niveles: Directivo, Administrativo

y Operativo. En el nivel directivo se encuentran los departamentos de: Gerencia y Administración general, en donde se derivan los de Control interno y Financiero. En el nivel administrativo los de Adquisiciones, Producción y Administración. En el nivel operativo se observan las administraciones de las camaróneras y demás.

Maldonado Velez M-V S.A es una empresa que integra el sector camarónero del Ecuador, el cual ha contribuido históricamente en el crecimiento económico del país, siendo considerado como uno de los rubros más importantes dentro del grupo de exportaciones no petroleras. De acuerdo a los datos estadísticos de la Cámara Nacional de Acuicultura (2022), el resumen histórico mensual de exportaciones de camarón ecuatoriano hasta junio del presente año, representó \$599.027.188 millones de ingresos por ventas.

El Producto Interno Bruto es un indicador económico que mide la producción final de los bienes y servicios en un país. Según la Corporación Financiera Nacional (CFN, 2022), el sector acuícola en el año 2020 representó alrededor de \$997.25 miles de millones de dólares en Valor Agregado Bruto, lo que corresponde a un incremento del 6,79%, porcentaje superior de lo registrado en el periodo 2019. Por lo que, para el año 2021, hubo un aumento del 9,26% frente a lo estipulado en el año anterior. En este sentido, se refleja que este sector aportó significativamente al desarrollo económico del Ecuador.

De acuerdo a Brito et al. (2019), el valor agregado bruto es considerado como uno de los indicadores económicos más importantes debido a que mide la actividad económica de un sector en conjunto, en función a la producción de los bienes y servicios dentro de un país.

Maldonado Velez M-V S.A, al ser una empresa con poca experiencia en el mercado acuícola debido a su reciente ingreso no tuvo la capacidad para contrarrestar las fluctuaciones de los precios del producto en el mercado internacional en consecuencia de los efectos generados por la crisis sanitaria, lo que ocasionó un problema en sus resultados económicos

del año 2020, en razón a que obtuvo pérdidas, a pesar del incremento de sus ingresos, producto de una mayor producción en comparación al año 2019.

El mercado acuícola corresponde a las organizaciones comerciales que dedican sus actividades a la explotación de la acuicultura o acuacultura. La cual es considerada como una actividad de gran relevancia para la economía de un país con respecto a la producción de alimentos; materias primas de uso industrial y farmacéutico; y organismos bióticos para reproducción, repoblación y ornamentación. Este proceso implica la pertenencia del cultivo y planificación, mejora y uso de medios necesarios para la actividad como producción y movilización. (SNP, 2022)

Las empresas productoras de camarón son principalmente susceptibles a la baja de los precios en el mercado internacional, esto se muestra claramente en la siguiente tabla en donde se refleja la disminución promedio anual del valor del producto y esto a su vez indica una de las razones, por la cual la rentabilidad de la empresa objeto de estudio se vio afectada.

Tabla 1

Precio Promedio de camarón por libra

Mes	Años		
	2019	2020	2021
Enero	\$2,67	\$2,58	\$2,35
Febrero	\$2,68	\$2,53	\$2,28
Marzo	\$2,62	\$2,51	\$2,37
Abril	\$2,60	\$2,48	\$2,42
Mayo	\$2,54	\$2,46	\$2,52
Junio	\$2,58	\$2,38	\$2,71
Julio	\$2,62	\$2,37	\$2,82
Agosto	\$2,62	\$2,33	\$2,90
Septiembre	\$2,54	\$2,32	\$3,00
Octubre	\$2,61	\$2,38	\$3,13
Noviembre	\$2,69	\$2,38	\$3,09
Diciembre	\$2,62	\$2,31	\$2,90
Promedio Total Anual	\$2,61	\$2,42	\$2,71

Nota: Datos tomados de la Cámara Nacional de Acuicultura (2022) .Elaborado por: Autora

Como se observa en la tabla 1, el precio promedio total anual durante el año 2019 fue \$2,61. Por lo que, para compararlo con el del siguiente año se realizó el respectivo cálculo con el objetivo de conocer su variación. En este sentido, se comprobó que existió una disminución del 7,28%, siendo su valor de \$2,42, viéndose reflejado que los precios más bajos se encuentran en los meses de agosto, septiembre y octubre. Por su parte, para el año 2021 se observó un repunte de \$2,71.

De acuerdo a Sánchez (2002), la rentabilidad es definida como una premisa de aplicación a toda actividad económica que requiera medios materiales, capital humano y recursos monetarios con la meta de obtener beneficios económicos una vez cumplido un periodo de tiempo determinado. Por ende, el vocablo mencionado es vinculado a una medida del rendimiento o capacidad de producción de los recursos utilizados (capital invertido) en un lapso de tiempo específico.

Las organizaciones necesitan conocer el rendimiento financiero que tiene la producción de los bienes que ofrecen en el mercado con el fin de medir los beneficios de sus ventas. Por ello, la empresa Maldonado Velez M-V S.A se encuentra operando constantemente para lograr rentabilidad y cumplir con su visión de ser una entidad estable y competitiva.

Para conocer la situación financiera de la empresa es necesario realizar un estudio que permita ver la realidad en la que se encuentra. En razón a esto, Burguete (2016) define que el análisis financiero es un método que permite realizar un estudio de los resultados obtenidos de la empresa durante el ejercicio fiscal, a fin de diagnosticar y evaluar el desempeño de la entidad.

Las empresas calculan las variaciones de las cuentas en sus estados financieros mediante diferentes métodos, tales como: El análisis horizontal, aquel que se basa en conocer lo que ha sucedido con una cuenta en un periodo determinado por medio de las variaciones absolutas y relativas entre dos años contables (Arias, 2020). Así de esta forma, se puede

determinar si la empresa ha tenido un aumento o una variación negativa en las cuentas o rubros analizados.

Otro de los métodos utilizados para realizar un análisis financiero es el vertical. Según Mena et al. (2019), el análisis vertical es considerado como una técnica que es aplicado al Estado de Situación Financiera y el Estado de Resultados, por lo tanto es la evaluación del funcionamiento de la organización en un periodo de tiempo determinado en dónde; sus resultados representan el nivel porcentual de cada cuenta sobre los rubros que conforman cada estado financiero.

Mediante el análisis financiero realizado a los Estados de Resultado Integral (ver anexo G) de la empresa Maldonado Velez S.A, se pudo observar que en el año 2019 la organización tuvo ingresos totales de \$199.883,61; en el 2020 logró \$ 1.035.702,61 y para el año 2021 alcanzó ingresos de \$1.680.207,60.

Los ingresos de la empresa tuvieron una variación relativa del 418,15% entre los años 2019 y 2020. Para el año 2020, aumentaron debido a que Maldonado Velez M-V S.A tuvo una mayor productividad, en donde sus costos de producción presentaron una variación de 548,34% en diferencia al año 2019. Según el análisis vertical estos costos representaron el 98,65% del total de ventas de la entidad en el 2020 que en comparación al año base aumentó un 19,40%.

Los costos de producción son considerados como las variables de mayor efecto en cualquier organización, por lo que, no se puede llevar el control de una manera directa en cuanto a los precios que se estiman debido a factores que pueden darse en el mercado, en donde se involucra de forma directa con el volumen de ventas de una organización. (Casanova et al., 2021)

A su vez, también resulta importante aplicar las ratios financieras para evaluar la rentabilidad que ha obtenido la empresa en los tres últimos periodos como objeto de estudio y

a partir de ellos realizar predicciones para el año 2022 y 2023, conforme a los resultados presentados. Los indicadores de rentabilidad se aplican para establecer los beneficios que pueden obtener los accionistas y propietarios, en relación a las inversiones que realizan para tomar decisiones y medir su rendimiento.

La producción del camarón en el Ecuador es considerada como una de las actividades más rentables debido a que este producto disfruta de una gran demanda a nivel internacional. En relación a esto, se describe los indicadores financieros del sector camaronero mediante la siguiente tabla:

Tabla 2

Indicadores Financieros del sector camaronero

Indicador	Años			
	2017	2018	2019	2020
ROA	13,15%	6,98%	7,98%	2,77%
ROE	30,48%	17,20%	18,25%	6,31%
Margen Neto	18,30%	11,31%	12,73%	5,74%

Nota: Datos tomados de la CFN (2022). Elaborado por: Autora

En esta tabla se muestra el análisis de los indicadores financieros del sector camaronero en donde se observa las variaciones porcentuales del ROA, ROE y Margen Neto. En estas tres ratios se presentó una disminución, lo que significó que por cada \$100 de activos se generaron \$2,77 de la utilidad neta. En el ROE se estableció que por cada \$100 que invierten los accionistas, se generó \$6,31 de utilidad neta y en el Margen Neto se muestra que por cada \$100 de ventas se obtuvo \$5,74 de utilidad neta. La tabla muestra los indicadores hasta el 2020 y no se encuentra actualizada para el 2021.

De acuerdo a Gaviria et al. (2010) dichos indicadores son aquellos que indican la productividad de la inversión que efectúa una organización, desde otra perspectiva se los puede definir como la capacidad que posee una entidad comercial para producir réditos económicos a partir de los recursos que dispone buscando su progreso como organización y el cumplimiento de sus metas a futuro o crecimiento económico. (p. 6).

Uno de los indicadores financieros de mayor relevancia es el margen de utilidad. Según Quintana (2021) es un cálculo que se muestra de forma porcentual, el mismo que resulta al dividir la utilidad de una empresa con sus ventas. Tal como se muestra en la siguiente tabla:

Tabla 3

Ratio de rentabilidad

Margen de Utilidad	Valor	2019	Valor	2020	Valor	2021
<u>Utilidad Neta</u>	<u>\$ 14.396,26</u>	7,24%	<u>\$ -51.914,80</u>	-5,02%	<u>\$236.567,24</u>	14,19%
Ventas	\$198.740,18		\$1.035.114,03		1.666.656,71	

Nota. Datos tomados de Maldonado Velez M-V S.A. Elaborado por: Autora

La aplicación del índice conocido como Margen de Utilidad durante los periodos de operación de Maldonado Velez M-V S.A muestra que en el año 2019, a pesar de ser el año de sus inicios de actividades de explotación acuícola generó 7,24% de utilidad en relación a las ventas. Por su parte, el año 2020 fue el de mayor pérdida representando -\$ 0,05 por cada dólar en ventas siendo afectados por la fluctuación de los precios a raíz de la pandemia COVID-19. Sin embargo, en el periodo 2021 fue cuando la organización tuvo mayores ganancias, generando \$0,14 de utilidad por cada dólar de venta.

Los modelos de proyección son importantes en las finanzas debido a que permiten detectar situaciones futuras. En la presente investigación se utilizó el método de regresión lineal para conocer el comportamiento de la rentabilidad de Maldonado Velez M-V S.A en el que se estableció como base los resultados de sus tres periodos de actividad comercial. De esta

manera, se muestra en el siguiente gráfico, el margen de utilidad del tiempo de operatividad de la entidad y las estimaciones que se espera en el año 2022 y 2023.

Grafico 1

Margen de Utilidad

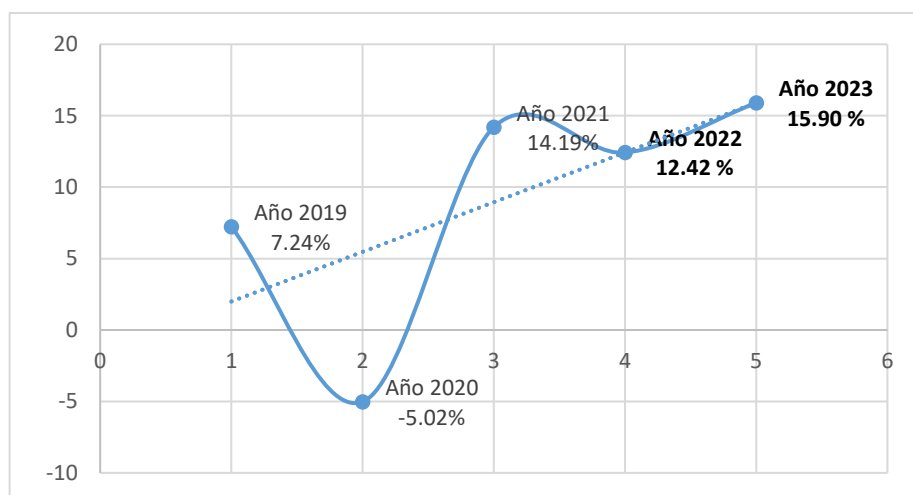

Nota. El gráfico indica las proyecciones para los periodos 2022-2023 de Margen de Utilidad.
Fuente: Maldonado Velez M-V S.A Elaborado por: Autora

A partir de los datos obtenidos de los años de operación de la organización se ha efectuado proyecciones del Margen de Utilidad para los siguientes ejercicios económicos, los cuales indican que para el año 2022 la empresa generará 0,12 centavos de utilidad debido a la inestabilidad en el mercado acuícola, como consecuencia de la situación poco favorable presentada en la exportación del producto y en el 2023 tendrá un margen de utilidad de 0,15 centavos por cada dólar de venta. Lo cual implica que la entidad en el 2022 disminuirá su utilidad en relación al periodo anterior, pero hacia el 2023 aumentará indicando salud financiera.

El Margen Utilidad Antes de Intereses, Impuestos, Depreciaciones y Amortizaciones (UAIIDA) conocido también como Margen EBITDA (Earnings before Interest, Taxes, Depreciation and Amortization) por sus siglas en inglés hace referencia a la capacidad de una

empresa para generar efectivo previo a la reducción de la pérdida de valor de los activos a través del tiempo. (Calle, 2010)

En la siguiente tabla se muestra el cálculo del indicador de rentabilidad antes mencionado:

Tabla 4

Ratio

Margen de UAIIDA	Valor	2019	Valor	2020	Valor	2021
<u>UAIIDA</u>	<u>\$ 17.239,65</u>	8,67%	<u>\$ -2.437,74</u>	-0,24%	<u>\$298.186,77</u>	17,89%
Ventas	\$198.740,18		\$1.035.114,03		1.666.656,71	

Nota. Datos tomados de Maldonado Velez M-V S.A. Elaborado por: Autora

La empresa Maldonado Velez S.A obtuvo en el año 2019 un margen UAIIDA de 8,67% en comparación al 2020 que fue de -0,24%, lo que significó una reducción considerable para la organización en ese año, debido a que los costos y gastos de producción tuvieron una variación relativa del 486,36% en relación al año anterior; es decir, a pesar de que los ingresos en el año 2020 aumentaron a 418,15%, la empresa presentó pérdidas porque los costos y gastos superaron a sus ingresos, en razón a la baja de precio del camarón y esto hizo que la empresa no recupere la inversión de la producción en ese año.

Para el año 2021 la organización tuvo un margen de 17,89%, lo que resultó favorable debido a que la producción fue rentable con una variación relativa de sus ingresos del 62,23% en comparación al 2020. El análisis de esta ratio en dicho periodo es necesaria para conocer el margen de ganancia que obtuvo la empresa y también para estimar las proyecciones con el objetivo de conocer la rentabilidad futura de la misma. En razón a esto, se muestra el siguiente gráfico:

Gráfico 2

Margen UAIIDA

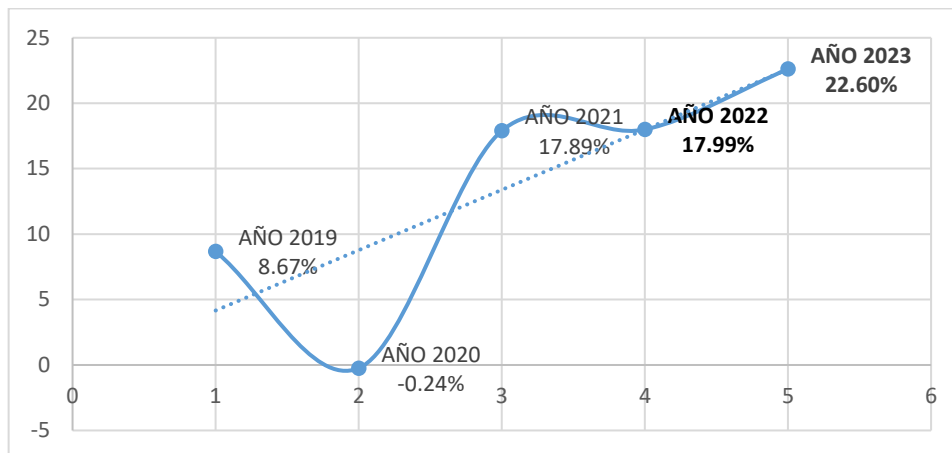

Nota. El gráfico indica las proyecciones para los periodos 2022-2023 de Margen UAIIDA.
Fuente: Maldonado Velez M-V S.A Elaborado por: Autora

Para el año 2022 se estima que Maldonado Velez M-V S.A aumentará su margen UAIIDA al 17,99%, lo que indica que estará en valores positivos con una diferencia al año anterior de 0,10%. Este incremento se puede dar debido a que la empresa tendrá control en sus gastos. Por su parte, en el año 2023, la organización mantendrá un margen considerable, lo que se predice en 22,60% para ese periodo.

Según (Molina et al, 2018) el ROA es considerado como uno de los indicadores que tiene mayor relevancia en cuanto a su implementación en las empresas para determinar su rentabilidad, esta ratio consiste en la relación que tiene el beneficio obtenido en un periodo sobre los activos totales de la organización. Es decir, se encarga de medir la capacidad que tiene la entidad de generar ganancias con sus recursos.

En la siguiente se muestra el cálculo realizado con los datos de los estados financieros de la empresa objeto de estudio:

Tabla 5*Ratio*

ROA	Valor	2019	Valor	2020	Valor	2021
<u>Utilidad Neta</u>	<u>\$ 14.396,26</u>	3,40%	<u>\$ -51.914,80</u>	-6,07%	<u>\$236.567,24</u>	25,48%
Activos Totales	\$423.573,83		\$ 855.355,19		\$ 928.451,43	

Nota. Datos tomados de Maldonado Velez M-V S.A. Elaborado por: Autora

La empresa Maldonado Velez M-V S.A en el año 2019 tuvo 3,40% de utilidad por cada dólar invertido en sus activos totales, en razón a que la entidad obtuvo ganancias por las ventas que realizó en ese periodo comercial. Para el año 2020, la empresa tuvo una disminución de 6,07% debido a que se redujo su utilidad. Sin embargo, para el año 2021, la organización presentó 25,48% de utilidad por cada dólar invertido en sus activos, esto debido a que los ingresos en ese año tuvieron una variación relativa favorable de 62,23%.

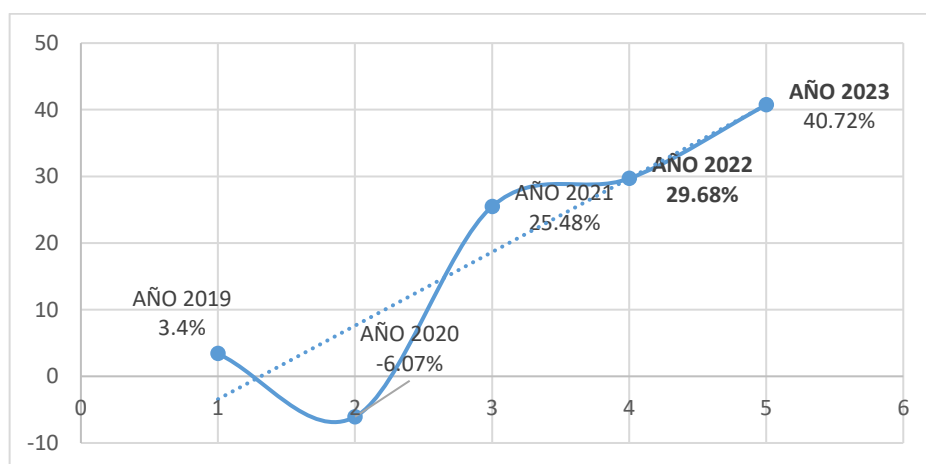
Gráfico 3*ROA*

Nota. El gráfico indica las proyecciones para los periodos 2022-2023 del ROA. Fuente: Maldonado Velez M-V S.A Elaborado por: Autora

Las proyecciones realizadas en base a los datos observados en la tabla anterior, muestran que la empresa Maldonado Velez M-V S.A para el año 2022 tendrá un aumento en el rendimiento sobre sus activos, lo que representará el 29,68% debido a que la entidad puede

requerir de financiamiento. De igual manera, para el periodo 2023 su ROA estará en valores positivos lo que significará el 42,72%, con una diferencia del año 2022 de 11,04%.

La Rentabilidad Financiera ROE es un indicador financiero que mide el rendimiento sobre el capital que posee la empresa en función al apalancamiento externo como fuente indispensable del financiamiento en el uso normal de sus actividades. (Monroy, 2006).

Para obtener el porcentaje del ROE se necesita los valores de la utilidad neta y capital total de la empresa. Pacheco (2018) relaciona la utilidad neta con el valor del patrimonio que refleja una empresa en sus resultados económicos en función a su operatividad. Para ello, en la siguiente tabla se muestran los cálculos de esta ratio:

Tabla 6

Ratio

ROE	Valor	2019	Valor	2020	Valor	2021
<u>Utilidad Neta</u>	<u>\$ 14.396,26</u>	94,74%	<u>\$ -51.914,80</u>	-335,36%	<u>\$236.567,24</u>	118,21%
Capital Total	\$ 15.196,26		\$ 15.480,47		\$200.132,91	

Nota. Datos tomados de Maldonado Velez M-V S.A. Elaborado por: Autora.

El ROE de la empresa Maldonado Velez M V S.A en el año 2019 fue del 94,74% debido a que generó un buen rendimiento con sus fondos propios, es decir, la entidad hizo una buena inversión en función a sus recursos, lo que ocasionó que tenga un ROE positivo a pesar de que en ese periodo inicio sus actividades económicas. Sin embargo, la rentabilidad en este tipo de empresas puede ser afectada por factores que inciden directamente a su producción y comercialización como la crisis sanitaria que se vivió en el 2020. Es por esta razón que la empresa en ese periodo disminuyó su ROE a 335,36% y también se dió debido a que la empresa tuvo un mayor financiamiento externo.

Para el año 2021, el rendimiento sobre el capital de la organización fue de 118,21% lo que significó que por cada dólar aportado por los socios, está generó \$1,18 de rentabilidad.

Gráfico 4

ROE

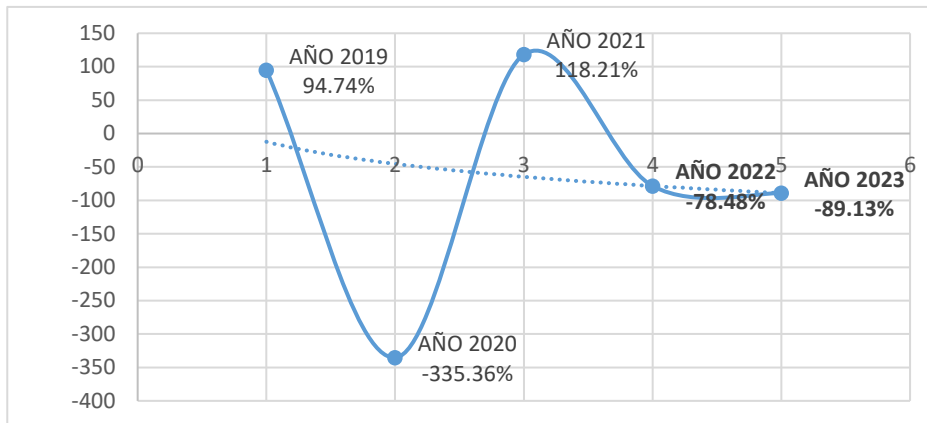

Nota. El gráfico indica las proyecciones para los periodos 2022-2023 del ROE. Fuente: Maldonado Velez M-V S.A Elaborado por: Autora

El gráfico 4 muestra que para el año 2022 el rendimiento sobre el capital se reducirá en alrededor del 30% indicando que la entidad operará con financiamiento externo para dicho periodo, hacia el 2023 el ROE sufrirá una caída moderada indicando que el capital propio de la entidad para el ejercicio fiscal mencionado no será suficiente para cubrir sus operaciones.

CONCLUSIONES

- Maldonado Velez M-V S.A es una empresa que lleva tres años operando en el sector camaronero, en sus inicios tuvo una rentabilidad financiera óptima de 94,74%. Sin embargo, al ser una organización nueva en el mercado se vio afectada por situaciones externas como lo fue la emergencia sanitaria, que ocasionó variaciones en el precio del producto; por esta razón, la entidad presentó pérdidas de \$ 51914,80 debido a que los costos y gastos fueron mayores en comparación a sus ingresos.
- El análisis financiero es una herramienta importante para la organización, aquel le permite tomar decisiones en forma oportuna. Su aplicación en el presente estudio por medio del cálculo de las ratios determinó que el margen de utilidad de la empresa en el 2020 tuvo una disminución del 5,02%, en comparación al ejercicio anterior.
- La Empresa en el año 2019 tuvo 3,49% de utilidad por cada dólar invertido sobre sus activos. Sin embargo, en el año 2020 tuvo una disminución en el ROA de 6,07% debido a los resultados económicos obtenidos en ese periodo. Es decir, la entidad no recuperó en su totalidad los desembolsos efectuados en sus costos de producción.
- Los resultados obtenidos de los indicadores de rentabilidad fueron la base fundamental para realizar las respectivas proyecciones del año 2022 y 2023. En este sentido, se estima que Maldonado Velez M-V S.A tendrá una disminución del rendimiento sobre el capital; por lo que, en el 2022 será de -78,48% y en el siguiente año de -89,13%, lo que indica que la empresa va a operar con financiamiento externo debido a que su capital propio no será suficiente para cubrir sus operaciones.

BIBLIOGRAFÍA

- Arias, E. R. (05 de abril de 2020). *Análisis horizontal*. Obtenido de Economipedia.com: <https://economipedia.com/definiciones/analisis-horizontal.html>
- Brito et al. (2019). Análisis y perspectivas del valor agregado bruto en la economía ecuatoriana. *X-Pendientes Económicos*, 17-36.
- Burguete, A. C. (2016). *Análisis Financiero*. UNID.
- Calle, D. (2010). *RAZONES FINANCIERAS*. Obtenido de ACADEMIA.EDU: https://www.academia.edu/14702556/4_RAZONES_FINANCIERAS
- Cámara Nacional de Acuacultura. (2022). *Cámara Nacional de Acuacultura*. Obtenido de <https://www.cna-ecuador.com/estadisticas/>
- Casanova et al. (2021). Gestión y costos de producción balances y perspectivas. *Revista de Ciencias Sociales*, 302-314.
- Corporación Financiera Nacional. (marzo de 2022). *Corporación Financiera Nacional (CFN)*. Obtenido de Ficha sectorial:camarón: <https://www.cfn.fin.ec/wp-content/uploads/downloads/biblioteca/2022/fichas-sectoriales-1-trimestre/Ficha-Sectorial-Camaron.pdf>
- Gaviria, S., Varela, C., & Yáñez, L. (2010). INDICADORES DE RENTABILIDAD: SU APLICACIÓN EN LAS DECISIONES DE AGRUPAMIENTO EMPRESARIAL. *UNIVERSIDAD DE ANTIOQUÍA*, IV(1), 6. Obtenido de <https://revistas.udea.edu.co/index.php/tgcontaduria/article/view/323546>
- Mena et al. (noviembre de 2019). *Modelo de análisis financiero para el sector materiales básicos, específicamente en la industria de productos químicos: caso H.B.Fuller*. Obtenido de https://repositoriotec.tec.ac.cr/bitstream/handle/2238/11301/modelo_analisis_financiero_sector_materiales.pdf?sequence=1&isAllowed=y
- Molina et al. (2018). Análisis financiero en las empresas comerciales de Ecuador. *REVISTA DE INVESTIGACIÓN SIGMA*, 8-28.

- Monroy, C. (2006). Análisis de la rentabilidad económica (ROI) y financiera (ROE) en empresas comerciales y en un contexto inflacionario. *Visión Gerencial*, 13-28.
- Pacheco, R. (2018). ROE y estructura financiera de las empresas mineras periodo 2004-2013. *Pensamiento crítico*, 273-290.
- Quintana, C. (3 de Agosto de 2021). *MARGEN DE UTILIDAD*. Obtenido de OBERLO: <https://www.oberlo.es/blog/margen-de-utilidad>
- Sánchez, J. (2002). *Análisis de Rentabilidad de la empresa*. Obtenido de 5campus: <http://www.5campus.com/leccion/anarenta>
- SNP. (2022). *Acuicultura: Proceso, potencial y retos para su desarrollo*. Obtenido de SOCIEDAD NACIONAL DE PESQUERÍA DE PERÚ: <https://www.snp.org.pe/acuicultura/>
- SuperCias. (2022). *Portal de Información*. Obtenido de Superintendencia de Compañías, Valores y Seguros: <https://appscvsmovil.supercias.gob.ec/PortalInformacion/index.html>

ANEXOS

Anexo A.-Carta de Autorización



MALDONADO VELEZ M-V S.A.

RUC: 0993209732001

EXPLOTACIÓN DE CRIADEROS DE CAMARONES,
CRIADEROS DE LARVAS DE CAMARÓN.

Licenciado

Eduardo Galeas Guijarro, MAE

DECANO DE LA FACULTAD DE ADMINISTRACIÓN, FINANZAS E INFORMÁTICA

En su despacho. -

De mi consideración:

Reciba un cordial saludo de quienes conformamos la empresa MALDONADO VELEZ M-V S.A.

Por medio de la presente me dirijo a ud, con el propósito de comunicarle que se ha procedido a otorgar el permiso respectivo a la Srta. **Averos Mora Mariuxi Elizabeth** para que realice el estudio de caso en nuestra entidad para la obtención de su grado académico profesional universitario de tercer nivel, referente al tema: **RENTABILIDAD FINANCIERA DE LA EMPRESA MALDONADO VELEZ M-V S.A DEL CANTÓN BALAO EN LOS PERIODOS 2019 AL 2021.**

Sin otro particular, me suscribo.

Atentamente,

MALDONADO VELEZ M. - V S.A.
RUC: #0993209732001
OFICINA

LUIS EXON MALDONADO ZAVALA
GERENTE GENERAL
C. C. 070195560-1

DIRECCION: Calle Comercio y Atahualpa – Balao – Guayas – Ecuador

Anexo B.-Informe Compilatio.net

**CERTIFICADO DE ANÁLISIS**
magister

actividad1-100328 Caso Averos para plagio

< 1% Similitudes  **< 1%** Texto entre comillas
0% similitudes entre comillas
0% Idioma no reconocido

Nombre del documento: actividad1-100328 Caso Averos para plagio.docx Tamaño del documento original: 71,57 ko Autor: Pedro Andrade	Depositante: Pedro Andrade Fecha de depósito: 11/8/2022 Tipo de carga: url_submission fecha de fin de análisis: 11/8/2022	Número de palabras: 4305 Número de caracteres: 27.002
--	--	--

Ubicación de las similitudes en el documento:



Fuente con similitudes fortuitas

Nº	Descripciones	Similitudes	Ubicaciones	Datos adicionales
1	 Henriquez Guerrero Betsy- Trabajo final.docx ESTUDIO COMPARATIVO DE L... #23e62f El documento proviene de mi biblioteca de referencias	< 1%		Palabras idénticas: < 1% (17 palabras)

Anexo C.-RUC de la empresa

Consulta de RUC

RUC

0993209732001

Razón social

MALDONADO VELEZ M-V S.A.

Estado contribuyente en el RUC

ACTIVO

Nombre comercial

Representante legal

Nombre:

MALDONADO ZAVALA LUIS EXON

Cédula/RUC:

0701955601

Actividad económica principal

EXPLOTACIÓN DE CRIADEROS DE CAMARONES (CAMARONERAS),
CRIADEROS DE LARVAS DE CAMARÓN (LABORATORIOS DE LARVAS DE
CAMARÓN).

Tipo contribuyente	Subtipo contribuyente	
SOCIEDAD	BAJO CONTROL DE LA SUPERINTENDENCIA DE COMPAÑÍAS	
Clase contribuyente	Obligado a llevar contabilidad	
OTROS	SI	
Fecha inicio actividades	Fecha actualización	Fecha cese actividades
01/07/2019	18/08/2021	
Agente de retención		

Anexo D.-Organigrama de Maldonado Velez M-V S.A

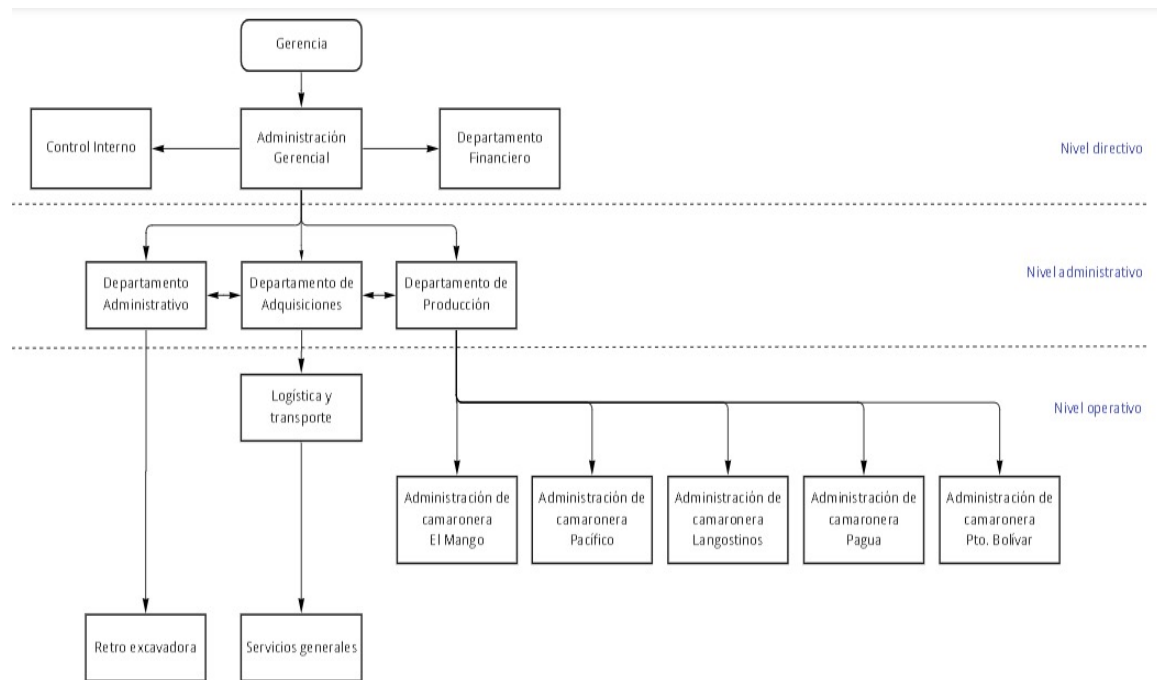



UNIVERSIDAD TÉCNICA DE BABAHOYO
FACULTAD DE ADMINISTRACIÓN, FINANZAS E INFORMÁTICA
ESCUELA DE ADMINISTRACIÓN
CARRERA DE CONTABILIDAD Y AUDITORÍA



Entrevistada: Lourdes Paulina Arteaga Mendoza /Contadora

Objetivo: Analizar la rentabilidad financiera de la Empresa Maldonado Velez M-V S.A en los periodos 2019 al 2021, buscando establecer proyecciones de la misma.

CUESTIONARIO

1. ¿Considera que la crisis sanitaria ocasionó problemas económicos y financieros en la empresa?
2. ¿Qué sucedió con la organización a raíz de las variaciones en el precio del producto?
3. ¿La rentabilidad se vio afectada por la caída de las exportaciones debido a la baja demanda del producto en el mercado?
4. ¿La empresa recuperó su inversión en relación a sus costos y gastos incurridos en su operatividad?
5. ¿Qué resultados económicos en el ejercicio de sus operaciones tuvo la compañía en el año 2020?
6. ¿Qué actividades realizaron en cuanto a la emergencia sanitaria presentada para continuar con el flujo continuo de sus operaciones?
7. ¿La empresa incurrió a financiamiento externo para seguir operando?
8. ¿Qué tan rentable ha sido su producción con el uso de sus activos totales?
9. ¿Cómo ha sido el rendimiento financiero de la entidad en los últimos tres años?
10. ¿Cómo se proyecta financieramente la empresa para generar beneficios en sus inversiones?

Anexo F.-Estados Financieros de la Empresa Maldonado Velez M-V S.A



MALDONADO VELEZ M-V S.A.

Usuario: Isaac Alexander Rivera Velez

Fecha de impresion: 08/08/2022

Estado de Situación Financiera

Hasta el 31/12/2019

1	Activos	\$423,858.04
1.1	Activo Corriente	\$236,750.69
1.1.1	Efectivo y Equivalentes a Efectivo	\$54,728.04
1.1.1.2	Caja Chica	\$945.50
1.1.1.3	BANCO	\$53,782.54
1.1.1.3.1	Banco Pichincha #2100202756	\$30,204.72
1.1.1.3.3	Banco Pichincha #2204869752	\$23,577.82
1.1.2	Activos Financieros	\$131,728.88
1.1.2.5	Cuentas por Cobrar	\$131,728.88
1.1.2.5.1	Cientes Comerciales	\$131,728.88
1.1.3	Inventario	\$41,806.36
1.1.3.1	Materia Prima	\$4,210.25
1.1.3.8	Obras en Construcción	\$7,456.51
1.1.3.8.1	Mano De Obra De Construcción De Compuertas	\$3,000.00
1.1.3.8.3	Materiales Y Respuesto De Compuertas	\$4,456.51
1.1.3.14	Insumos	\$30,139.60
1.1.4	Servicios y otros Pagos Anticipados	\$6,500.00
1.1.4.3	Anticipo a Proveedores	\$6,500.00
1.1.5	Activos por Impuestos Corrientes	\$1,987.41
1.1.5.3	Retenciones en la Fuente del Impuesto a la Renta	\$1,987.41
1.1.5.3.1	1% Bienes Muebles de Naturaleza Corporal	\$1,987.41
1.2	Activos No Corrientes	\$187,107.35
1.2.1	Propiedad, Planta y Equipos	\$187,107.35
1.2.1.6	Maquinarias y Equipos	\$189,475.80
1.2.1.11	(-) Depreciación Acumulada Propiedades, Planta y Equipo	-\$2,368.45
1.2.2	Propiedades de Inversion	\$0.00
1.2.3	Activos Biológicos	\$0.00
2	Pasivos	\$408,377.57
2.1	Pasivo Corriente	\$264,130.22
2.1.2	Pasivos por Contratos de Arrendamientos Financieros	\$0.00
2.1.3	Cuentas y Documentos por Pagar	\$259,100.24
2.1.3.1	Cuentas por Pagar	\$259,100.24
2.1.3.1.1	Proveedores	\$163,742.59
2.1.3.1.3	Tarjeta Compañía Maldonado Velez 3523	\$5,268.47
2.1.3.1.4	Jenny Alexandra Velez	\$1,000.00
2.1.3.1.13	Otras Cuentas Por Pagar	\$89,089.18

Estado de Situación Financiera

2.1.4	Obligaciones Con Instituciones Financieras	\$0.00
2.1.5	Provisiones	\$0.00
2.1.7	Otras Obligaciones Corrientes	\$2,154.80
2.1.7.2	Retenciones en la Fuente de Impuestos a la Renta	\$2,154.80
2.1.7.2.1	1% Bienes Muebles de Naturaleza Corporal	\$2,154.80
2.1.8	Cuentas por Pagar Diversas/Relacionadas	\$2,875.18
2.1.8.1	Cuenta por Pagar Socios o Accionistas	\$2,875.18
2.1.8.1.1	Accionista Luis Exón Maldonado Velez	\$2,875.18
2.1.12	Porción Corriente de Provisiones por Beneficios a Empleados	\$0.00
2.2	Pasivo No Corriente	\$144,247.35
2.2.2	Cuentas y Documentos por Pagar	\$144,247.35
2.2.2.1	Cuentas por Pagar	\$144,247.35
2.2.2.1.3	Salcedo Motors S.A	\$144,247.35
2.2.3	Obligaciones con Instituciones Financieras	\$0.00
2.2.4	Cuenta por Pagar Diversas/Relacionadas	\$0.00
2.2.7	Provisiones por Beneficios a Empleados	\$0.00
3	Patrimonio	\$15,480.47
3.1	Patrimonio Atribuible a Propietarios	\$15,480.47
3.1.1	Capital Social	\$800.00
3.1.1.1	Capital Social suscrito o pagado	\$800.00
3.1.1.1.1	Capital Jenny Alexandra Vélez Bazurto	\$400.00
3.1.1.1.2	Capital Luis Exón Maldonado Zavala	\$400.00
3.1.4	Reservas	\$0.00
3.1.5	Otros Resultados Integrales	\$0.00
3.1.6	Resultados Acumulados	\$14,680.47
3.1.6.1	Resultados Acumulados	\$14,680.47
3.1.7	Resultado del Ejercicio	\$0.00
3.2	Participación No Controladas	\$0.00
	Resultado del Ejercicio	\$14,680.47



Firmado electrónicamente por:
LUIS EXON
MALDONADO
ZAVALA

Estado de Situación Financiera



Firmado electrónicamente por:
LOURDES PAULINA
ARTEAGA MENDOZA

Gerente General

Contador

Estado de Resultados

Del 01/01/2019 al 31/12/2019

Tipo: General

4	Ingresos	\$199,883.61
4.1	Ingresos de Actividades Ordinarias	\$199,880.76
4.1.1	Venta de Bienes	\$198,740.18
4.1.1.1	Venta de Camarón	\$198,740.18
4.1.1.11	Otros Ingresos de Actividades Ordinarias	\$1,140.58
4.2	Otros Ingresos de Actividades Ordinarias	\$0.00
4.3	Otros Ingresos Financieros	\$2.85
4.3.2	Ingresos por Interés Ganado	\$2.85
5	Costos y Gastos	\$185,203.14
5.1	Costos de Producción	\$157,216.16
5.1.1	Materiales Utilizados	\$123,948.71
5.1.1.7	Combustible	\$1,094.10
5.1.1.10	Larva	\$14,475.00
5.1.1.11	Balanceado	\$66,685.40
5.1.1.12	Insumos	\$41,694.21
5.1.2	Mano de Obra Directa	\$11,017.70
5.1.2.10	Alimentación Costos	\$4,415.76
5.1.2.11	Medicinas	\$7.00
5.1.2.12	Otros Gastos Personal Operativo	\$8.04
5.1.2.13	Servicios de Mano de Obra	\$6,586.90
5.1.3	Mano de Obra Indirecta	\$0.00
5.1.4	Costos Indirectos de Producción	\$22,249.75
5.1.4.1	Depreciación Propiedades, Plantas y Equipos	\$2,368.45
5.1.4.6	Mantenimiento y Reparaciones Costos	\$140.00
5.1.4.7	Suministros, Materiales y Repuestos Costos	\$17,951.30
5.1.4.9	Fletes	\$1,790.00
5.2	Gastos	\$27,986.98
5.2.1	Gastos de Actividades Ordinarias	\$27,069.42
5.2.1.2	Administrativos	\$26,878.69
5.2.1.2.13	Honorarios Profesionales Adm.	\$63.97
5.2.1.2.14	Servicios Contratados Adm.	\$562.64
5.2.1.2.30	Gastos de Viajes Adm.	\$409.23
5.2.1.2.45	IVA Gasto Adm.	\$25,546.32
5.2.1.2.63	Gastos de Oficina Adm.	\$138.40
5.2.1.2.69	Otros Gastos Adm.	\$158.13

Estado de Resultados

5.2.1.3	Gastos Financieros	\$190.73
5.2.1.3.1	Intereses Pagados	\$190.73
5.2.2	Gastos No Operacionales	\$917.56
5.2.2.1	Otros Gastos	\$917.56
5.2.2.1.3	Multas Tributarias	\$17.61
5.2.2.1.10	Retenciones Asumidas	\$11.95
5.2.2.1.15	Otros Gastos No Deducibles	\$888.00
	Utilidad o Pérdida	\$14,680.47



Gerente General



Contador

Estado de Situación Financiera

Hasta el 31/12/2020

1	Activos	\$632,795.00
1.1	Activo Corriente	\$478,450.07
1.1.1	Efectivo y Equivalentes a Efectivo	\$245,451.31
1.1.1.1	Caja General	\$1,030.50
1.1.1.3	BANCO	\$244,420.81
1.1.1.3.1	Banco Pichincha #2100202756	\$244,416.46
1.1.1.3.3	Banco Pichincha #2204869752	\$4.35
1.1.2	Activos Financieros	\$31,228.04
1.1.2.5	Cuentas por Cobrar	\$31,228.04
1.1.2.5.3	Socios o Accionistas	\$31,228.04
1.1.2.5.3.1	Accionista Luis Exón Maldonado Zavala	\$31,228.04
1.1.3	Inventario	\$126,623.94
1.1.3.1	Materia Prima	\$83,211.54
1.1.3.8	Obras en Construcción	\$43,412.40
1.1.3.8.1	Mano De Obra De Construcción De Compuertas	\$17,100.00
1.1.3.8.3	Materiales Y Respuesto De Compuertas	\$26,312.40
1.1.4	Servicios y otros Pagos Anticipados	\$63,883.63
1.1.4.3	Anticipo a Proveedores	\$5,000.00
1.1.4.5	Anticipos a Empleados	\$58,883.63
1.1.5	Activos por Impuestos Corrientes	\$11,263.15
1.1.5.3	Retenciones en la Fuente del Impuesto a la Renta	\$11,263.15
1.1.5.3.1	1% Bienes Muebles de Naturaleza Corporal	\$8,654.14
1.1.5.3.10	Otras Retenciones Aplicables a Otros Porcentajes	\$2,609.01
1.2	Activos No Corrientes	\$154,344.93
1.2.1	Propiedad, Planta y Equipos	\$154,344.93
1.2.1.4	Instalaciones	\$660.31
1.2.1.5	Muebles y Enseres	\$1,290.71
1.2.1.6	Maquinarias y Equipos	\$191,055.11
1.2.1.7	Equipos de Computación	\$1,066.07
1.2.1.11	(-) Depreciación Acumulada Propiedades, Planta y Equipo	-\$42,287.27
1.2.1.14	Naves, Aeronaves, Barcasas y Similares	\$2,560.00
1.2.2	Propiedades de Inversion	\$0.00
1.2.3	Activos Biológicos	\$0.00
2	Pasivos	\$669,229.33
2.1	Pasivo Corriente	\$548,401.36
2.1.2	Pasivos por Contratos de Arrendamientos Financieros	\$0.00

Estado de Situación Financiera

2.1.3	Cuentas y Documentos por Pagar	\$300,869.60
2.1.3.1	Cuentas por Pagar	\$300,869.60
2.1.3.1.1	Proveedores	\$266,518.63
2.1.3.1.3	Tarjeta Compañía Maldonado Velez 3523	\$9,493.46
2.1.3.1.4	Jenny Alexandra Velez	\$22,635.51
2.1.3.1.13	Otras Cuentas Por Pagar	\$2,222.00
2.1.4	Obligaciones Con Instituciones Financieras	\$246,144.00
2.1.4.1	Obligaciones con Instituciones Financieras Locales	\$246,144.00
2.1.4.1.1	Crédito Banco Pichincha 3943381-00	\$246,144.00
2.1.5	Provisiones	\$0.00
2.1.7	Otras Obligaciones Corrientes	\$1,387.76
2.1.7.2	Retenciones en la Fuente de Impuestos a la Renta	\$1,183.72
2.1.7.2.9	1.75% Bienes Muebles de Naturaleza Corporal	\$1,064.96
2.1.7.2.14	Otras Retenciones Aplicables a Otros Porcentajes	\$118.76
2.1.7.3	Retenciones del Impuesto al Valor Agregado	\$204.04
2.1.7.3.1	30% Bienes	\$151.55
2.1.7.3.2	70% Servicios	\$52.49
2.1.8	Cuentas por Pagar Diversas/Relacionadas	\$0.00
2.1.12	Porción Corriente de Provisiones por Beneficios a Empleados	\$0.00
2.2	Pasivo No Corriente	\$120,827.97
2.2.2	Cuentas y Documentos por Pagar	\$120,827.97
2.2.2.1	Cuentas por Pagar	\$120,827.97
2.2.2.1.3	Salcedo Motors S.A	\$120,827.97
2.2.3	Obligaciones con Instituciones Financieras	\$0.00
2.2.4	Cuenta por Pagar Diversas/Relacionadas	\$0.00
2.2.7	Provisiones por Beneficios a Empleados	\$0.00
3	Patrimonio	-\$36,434.33
3.1	Patrimonio Atribuible a Propietarios	-\$36,434.33
3.1.1	Capital Social	\$800.00
3.1.1.1	Capital Social suscrito o pagado	\$800.00
3.1.1.1.1	Capital Jenny Alexandra Vélez Bazurto	\$400.00
3.1.1.1.2	Capital Luis Exón Maldonado Zavala	\$400.00
3.1.4	Reservas	\$0.00
3.1.5	Otros Resultados Integrales	\$0.00
3.1.6	Resultados Acumulados	\$14,680.47
3.1.6.1	Resultados Acumulados	\$14,680.47

Estado de Situación Financiera

3.1.7	Resultado del Ejercicio	-\$51,914.80
3.1.7.1	Resultado del Ejercicio	-\$51,914.80
3.2	Participación No Controladas	\$0.00
Resultado del Ejercicio		\$0.00

 Firmado electrónicamente por:
LUIS EKON
MALDONADO
ZAVALA

Gerente General

 Firmado electrónicamente por:
LOURDES PAULINA
ARTEAGA MENDOZA

Contador

Estado de Resultados

Del 01/01/2020 al 31/12/2020

Tipo: General

4	Ingresos	\$1,035,702.61
4.1	Ingresos de Actividades Ordinarias	\$1,035,701.91
4.1.1	Venta de Bienes	\$1,035,114.03
4.1.1.1	Venta de Camarón	\$1,035,114.03
4.1.11	Otros Ingresos de Actividades Ordinarias	\$587.88
4.2	Otros Ingresos de Actividades Ordinarias	\$0.70
4.2.3	Intereses	\$0.70
4.3	Otros Ingresos Financieros	\$0.00
5	Costos y Gastos	\$1,087,617.41
5.1	Costos de Producción	\$1,021,135.95
5.1.1	Materiales Utilizados	\$871,487.67
5.1.1.3	Materia Prima	\$34,888.00
5.1.1.7	Combustible	\$41,541.47
5.1.1.10	Larva	\$89,673.38
5.1.1.11	Balanceado	\$653,075.14
5.1.1.12	Insumos	\$52,309.68
5.1.2	Mano de Obra Directa	\$76,377.70
5.1.2.10	Alimentación Costos	\$13,458.13
5.1.2.11	Medicinas	\$80.51
5.1.2.13	Servicios de Mano de Obra Directa	\$62,839.06
5.1.3	Mano de Obra Indirecta	\$0.00
5.1.4	Costos Indirectos de Producción	\$73,270.58
5.1.4.1	Depreciación Propiedades, Plantas y Equipos	\$39,918.82
5.1.4.6	Mantenimiento y Reparaciones Costos	\$3,557.93
5.1.4.7	Suministros, Materiales y Repuestos Costos	\$16,343.83
5.1.4.9	Fletes	\$13,450.00
5.2	Gastos	\$66,481.46
5.2.1	Gastos de Actividades Ordinarias	\$33,329.67
5.2.1.2	Administrativos	\$23,771.43
5.2.1.2.13	Honorarios Profesionales Adm.	\$4,252.14
5.2.1.2.14	Servicios Contratados Adm.	\$1,136.90
5.2.1.2.25	Seguros y Reaseguros Adm.	\$546.60
5.2.1.2.30	Gastos de Viajes Adm.	\$1,059.29
5.2.1.2.33	Energía Eléctrica Adm.	\$595.62
5.2.1.2.36	Internet Adm.	\$1,500.00

Estado de Resultados

5.2.1.2.43	Tasas y Contribuciones Adm.	\$2,366.13
5.2.1.2.45	IVA Gasto Adm.	\$11,465.62
5.2.1.2.63	Gastos de Oficina Adm.	\$391.93
5.2.1.2.67	Frecuencia de Radio	\$457.20
5.2.1.3	Gastos Financieros	\$9,558.24
5.2.1.3.1	Intereses Pagados	\$8,607.68
5.2.1.3.5	Intereses en Tarjetas de Crédito	\$541.28
5.2.1.3.6	Costos Por Servicios Financieros	\$409.28
5.2.2	Gastos No Operacionales	\$33,151.79
5.2.2.1	Otros Gastos	\$33,151.79
5.2.2.1.10	Retenciones Asumidas	\$254.51
5.2.2.1.15	Otros Gastos No Deducibles	\$32,897.28
	Utilidad o Pérdida	-\$51,914.80

Firmado electrónicamente por:
LUIS EXON
MALDONADO
ZAVALA

Gerente General

Firmado electrónicamente por:
LOURDES PAULINA
ARTEAGA MENDOZA

Contador

Estado de Situación Financiera

Hasta el 31/12/2021

1	Activos	\$928,451.43
1.1	Activo Corriente	\$774,097.40
1.1.1	Efectivo y Equivalentes a Efectivo	\$8,917.89
1.1.1.1	Caja General	\$1,030.50
1.1.1.3	BANCO	\$5,887.39
1.1.1.3.1	Banco Pichincha #2100202756	\$5,879.62
1.1.1.3.3	Banco Pichincha #2204869752	\$7.77
1.1.1.5	Inversiones	\$2,000.00
1.1.1.5.1	Inversiones Banco Pichincha	\$2,000.00
1.1.2	Activos Financieros	\$319,241.18
1.1.2.5	Cuentas por Cobrar	\$159,135.20
1.1.2.5.1	Cientes Comerciales	\$119,391.91
1.1.2.5.3	Socios o Accionistas	\$39,743.29
1.1.2.5.3.1	Accionista Luis Exón Maldonado Zavala	\$26,583.40
1.1.2.5.3.2	Accionista Jenny Alexandra Vélez Bazurto	\$13,159.89
1.1.2.6	Documentos por Cobrar	\$160,105.98
1.1.2.6.1	Cientes Comerciales (Documentos por Cobrar)	-\$2,254.02
1.1.2.6.5	Pagaré Ricardo Mina	\$162,360.00
1.1.3	Inventario	\$198,935.81
1.1.3.1	Materia Prima	\$155,523.41
1.1.3.8	Obras en Construcción	\$43,412.40
1.1.3.8.1	Mano De Obra De Construcción De Compuertas	\$17,100.00
1.1.3.8.3	Materiales Y Respuesto De Compuertas	\$26,312.40
1.1.4	Servicios y otros Pagos Anticipados	\$232,280.47
1.1.4.2	Arriendos	\$84,214.60
1.1.4.3	Anticipo a Proveedores	\$2,929.23
1.1.4.5	Anticipos a Empleados	\$145,136.64
1.1.5	Activos por Impuestos Corrientes	\$14,722.05
1.1.5.3	Retenciones en la Fuente del Impuesto a la Renta	\$14,722.05
1.1.5.3.1	1% Bienes Muebles de Naturaleza Corporal	\$2,185.21
1.1.5.3.9	1.75% Bienes Muebles de Naturaleza Corporal	\$2,145.40
1.1.5.3.10	Otras Retenciones Aplicables a Otros Porcentajes	\$10,391.44
1.2	Activos No Corrientes	\$154,354.03
1.2.1	Propiedad, Planta y Equipos	\$154,354.03
1.2.1.4	Instalaciones	\$660.31
1.2.1.5	Muebles y Enseres	\$1,290.71

Estado de Situación Financiera

1.2.1.6	Maquinarias y Equipos	\$205,238.68
1.2.1.7	Equipos de Computación	\$2,577.37
1.2.1.11	(-) Depreciación Acumulada Propiedades, Planta y Equipo	-\$61,973.04
1.2.1.14	Naves, Aeronaves, Barcasas y Similares	\$6,560.00
1.2.2	Propiedades de Inversion	\$0.00
1.2.3	Activos Biológicos	\$0.00
2	Pasivos	\$728,318.52
2.1	Pasivo Corriente	\$675,253.04
2.1.2	Pasivos por Contratos de Arrendamientos Financieros	\$0.00
2.1.3	Cuentas y Documentos por Pagar	\$455,642.01
2.1.3.1	Cuentas por Pagar	\$455,642.01
2.1.3.1.1	Proveedores	\$446,417.33
2.1.3.1.3	Tarjeta Compañía Maldonado Velez 3523	\$9,224.68
2.1.4	Obligaciones Con Instituciones Financieras	\$207,201.29
2.1.4.1	Obligaciones con Instituciones Financieras Locales	\$207,176.02
2.1.4.1.1	Crédito Banco Pichincha 3943381-00	\$207,176.02
2.1.4.3	Tarjeta de crédito (Pago)	\$25.27
2.1.5	Provisiones	\$0.00
2.1.7	Otras Obligaciones Corrientes	\$12,409.74
2.1.7.1	Retenciones del I.E.S.S.	\$966.58
2.1.7.1.1	Aportes Individuales	\$966.58
2.1.7.2	Retenciones en la Fuente de Impuestos a la Renta	\$2,256.98
2.1.7.2.1	1% Bienes Muebles de Naturaleza Corporal	\$150.00
2.1.7.2.5	10% Honorarios Profesionales y Dietas	\$60.00
2.1.7.2.8	2.75% Servicios	\$14.85
2.1.7.2.9	1.75% Bienes Muebles de Naturaleza Corporal	\$2,005.45
2.1.7.2.10	Transporte	\$25.80
2.1.7.2.11	Publicidad y comunicación	\$0.88
2.1.7.3	Retenciones del Impuesto al Valor Agregado	\$155.21
2.1.7.3.1	30% Bienes	\$80.69
2.1.7.3.2	70% Servicios	\$2.52
2.1.7.3.3	100% Honorarios, Arrendamientos	\$72.00
2.1.7.6	Beneficios Sociales por Pagar	\$903.32
2.1.7.6.4	11.15% Aportes Patronales I.E.S.S.	\$903.32
2.1.7.7	Nominas	\$8,127.65
2.1.7.7.1	Sueldos por Pagar	\$8,127.65

Estado de Situación Financiera

2.1.8	Cuentas por Pagar Diversas/Relacionadas	\$0.00
2.1.12	Porción Corriente de Provisiones por Beneficios a Empleados	\$0.00
2.2	Pasivo No Corriente	\$53,065.48
2.2.2	Cuentas y Documentos por Pagar	\$53,065.48
2.2.2.1	Cuentas por Pagar	\$53,065.48
2.2.2.1.3	Salcedo Motors S.A	\$53,065.48
2.2.3	Obligaciones con Instituciones Financieras	\$0.00
2.2.4	Cuenta por Pagar Diversas/Relacionadas	\$0.00
2.2.7	Provisiones por Beneficios a Empleados	\$0.00
3	Patrimonio	\$200,132.91
3.1	Patrimonio Atribuible a Propietarios	\$200,132.91
3.1.1	Capital Social	\$800.00
3.1.1.1	Capital Social suscrito o pagado	\$800.00
3.1.1.1.1	Capital Jenny Alexandra Vélez Bazurto	\$400.00
3.1.1.1.2	Capital Luis Exón Maldonado Zavala	\$400.00
3.1.4	Reservas	\$0.00
3.1.5	Otros Resultados Integrales	\$0.00
3.1.6	Resultados Acumulados	-\$37,234.33
3.1.6.1	Resultados Acumulados	-\$37,234.33
3.1.7	Resultado del Ejercicio	\$236,567.24
3.1.7.1	Resultado del Ejercicio	\$236,567.24
3.2	Participación No Controladas	\$0.00
	Resultado del Ejercicio	\$236,567.24

Firma de electrolisis.com. por:
 LUIS EXON
 MALDONADO
 ZAVALA

Gerente General

Firma de electrolisis.com. por:
 LOURDES PAULINA
 ARTEAGA MENDOZA

Contador

Estado de Resultados

Del 01/01/2021 al 31/12/2021

Tipo: General

4	Ingresos	\$1,680,207.60
4.1	Ingresos de Actividades Ordinarias	\$1,680,207.27
4.1.1	Venta de Bienes	\$1,666,656.71
4.1.1.1	Venta de Camarón	\$1,666,198.21
4.1.1.3	Venta de Pescado	\$458.50
4.1.2	Prestación de Servicios	\$2,054.02
4.1.11	Otros Ingresos de Actividades Ordinarias	\$11,496.54
4.2	Otros Ingresos de Actividades Ordinarias	\$0.33
4.2.3	Intereses	\$0.33
4.3	Otros Ingresos Financieros	\$0.00
5	Costos y Gastos	\$1,443,640.36
5.1	Costos de Producción	\$1,235,434.66
5.1.1	Materiales Utilizados	\$1,041,512.77
5.1.1.7	Combustible	\$31,229.05
5.1.1.8	Gasolina	\$142.86
5.1.1.10	Larva	\$139,578.10
5.1.1.11	Balanceado	\$812,653.74
5.1.1.12	Insumos	\$57,909.02
5.1.2	Mano de Obra Directa	\$100,563.57
5.1.2.1	Sueldos Mano de Obra Directa	\$29,228.09
5.1.2.6	Aportes Patronales al I.E.S.S. Mano de Obra Directa	\$3,551.22
5.1.2.9	Gastos Planes de Beneficios a Empleados Mano de Obra Directa	\$2,634.37
5.1.2.10	Alimentación Costos	\$21,034.77
5.1.2.11	Medicinas	\$130.39
5.1.2.12	Otros Gastos Personal Operativo	\$0.92
5.1.2.13	Servicios de Mano de Obra	\$39,748.13
5.1.2.14	Beneficios Sociales Mano de Obra Directa	\$4,235.68
5.1.2.14.1	Décimo Tercer Sueldo Mano de Obra Directa M	\$2,435.67
5.1.2.14.2	Décimo Cuarto Sueldo Mano de Obra Directa M	\$1,800.01
5.1.3	Mano de Obra Indirecta	\$252.00
5.1.3.1	Sueldos Mano de Obra Indirecta	\$252.00
5.1.4	Costos Indirectos de Producción	\$93,106.32
5.1.4.1	Depreciación Propiedades, Plantas y Equipos	\$19,685.77
5.1.4.6	Mantenimiento y Reparaciones Costos	\$9,311.21
5.1.4.7	Suministros, Materiales y Repuestos Costos	\$53,642.34

Estado de Resultados

5.1.4.9	Fletes	\$10,467.00
5.2	Gastos	\$208,205.70
5.2.1	Gastos de Actividades Ordinarias	\$135,279.25
5.2.1.2	Administrativos	\$93,345.49
5.2.1.2.1	Sueldos Unificados Adm.	\$28,946.80
5.2.1.2.4	Alimentación Adm.	\$321.00
5.2.1.2.5	Aportes Patronales al IESS Adm.	\$2,423.55
5.2.1.2.13	Honorarios Profesionales Adm.	\$1,200.00
5.2.1.2.14	Servicios Contratados Adm.	\$2,518.89
5.2.1.2.17	Mantenimiento de Equipos Adm.	\$45.00
5.2.1.2.25	Seguros y Reaseguros Adm.	\$2,345.83
5.2.1.2.29	Gastos de Gestión Adm.	\$8.03
5.2.1.2.30	Gastos de Viajes Adm.	\$4,305.21
5.2.1.2.33	Energía Eléctrica Adm.	\$838.88
5.2.1.2.36	Internet Adm.	\$2,169.60
5.2.1.2.37	Agua Adm.	\$30.10
5.2.1.2.43	impuestos, Tasas y Contribuciones Adm.	\$28,773.73
5.2.1.2.45	IVA Gasto Adm.	\$16,052.22
5.2.1.2.63	Gastos de Oficina Adm.	\$821.62
5.2.1.2.67	Frecuencia de Radio	\$600.00
5.2.1.2.68	Servicios Médicos	\$16.75
5.2.1.2.69	Otros Gastos Adm.	\$0.01
5.2.1.2.71	Beneficios Sociales Adm.	\$1,928.27
5.2.1.2.71.1	Décimo Tercer Sueldo Adm. M	\$1,628.28
5.2.1.2.71.2	Décimo Cuarto Sueldo Adm. M	\$299.99
5.2.1.3	Gastos Financieros	\$41,933.76
5.2.1.3.1	Intereses Pagados	\$40,814.99
5.2.1.3.5	Intereses en Tarjetas de Crédito	\$586.79
5.2.1.3.6	Costos Por Servicios Financieros	\$531.98
5.2.2	Gastos No Operacionales	\$72,926.45
5.2.2.1	Otros Gastos	\$72,926.45
5.2.2.1.3	Multas Tributarias	\$327.13
5.2.2.1.10	Retenciones Asumidas	\$701.05
5.2.2.1.13	Minerdiesel	\$26,696.80
5.2.2.1.15	Otros Gastos No Deducibles	\$42,947.45
5.2.2.1.16	Gastos por deterioro cuentas incobrables	\$2,254.02

Estado de Resultados

Utilidad o Pérdida \$236,567.24



Gerente General



Contador

Anexo G.-Análisis horizontal y vertical de los Estados de Resultado Integral 2019-2021

ANÁLISIS HORIZONTAL Y VERTICAL AÑOS 2019-2020

MALDONADO VELEZ M-V S.A.

ESTADO DE RESULTADO INTEGRAL

Cuentas	Análisis horizontal				Análisis vertical	
	Año 2019	Año 2020	Variación Absoluta	Variación Relativa	Año 2019	Año 2020
Ingresos	\$ 199.883,61	\$ 1.035.702,61	\$ 835.819,00	418,15%	100,58%	100,06%
Ingresos de Actividades Ordinarias	\$ 199.880,76	\$ 1.035.701,91	\$ 835.821,15	418,16%	100,57%	100,06%
Venta de Bienes	\$ 198.740,18	\$ 1.035.114,03	\$ 836.373,85	420,84%	100,00%	100,00%
Venta de camaron	\$ 198.740,18	\$ 1.035.114,03	\$ 836.373,85	420,84%	100,00%	100,00%
Otros Ingresos de Actividades Ordinarias	\$ 1.140,58	\$ 587,88	\$ -552,70	-48,46%	0,57%	0,06%
Otros Ingresos de Actividades Ordinarias	-	\$ 0,70	\$ 0,70	0,00%	0,00%	0,00%
Intereses	-	\$ 0,70	\$ 0,70	0,00%	0,00%	0,00%
Otros Ingresos Financieros	\$ 2,85	-	\$ -2,85	-100,00%	0,00%	0,00%
Ingresos por Interés Ganado	\$ 2,85	-	\$ -2,85	-100,00%	0,00%	0,00%
Costos y Gastos	\$ 185.487,35	\$ 1.087.617,41	\$ 902.130,06	486,36%	93,33%	105,07%
Costos de Producción	\$ 157.500,37	\$ 1.021.135,95	\$ 863.635,58	548,34%	79,25%	98,65%
Materiales Utilizados	\$ 123.948,71	\$ 871.487,67	\$ 747.538,96	603,10%	62,37%	84,19%
Materia prima	-	\$ 34.888,00	\$ 34.888,00	0,00%	0,00%	3,37%
Combustible	\$ 1.094,10	\$ 41.541,47	\$ 40.447,37	3696,86%	0,55%	4,01%
Larva	\$ 14.475,00	\$ 89.673,38	\$ 75.198,38	519,51%	7,28%	8,66%
Balanceado	\$ 66.685,40	\$ 653.075,14	\$ 586.389,74	879,34%	33,55%	63,09%
Insumos	\$ 41.694,21	\$ 52.309,68	\$ 10.615,47	25,46%	20,98%	5,05%
Mano de Obra Directa	\$ 11.017,70	\$ 76.377,70	\$ 65.360,00	593,23%	5,54%	7,38%
Alimentación Costos	\$ 4.415,76	\$ 13.458,13	\$ 9.042,37	204,77%	2,22%	1,30%
Medicinas	\$ 7,00	\$ 80,51	\$ 73,51	1050,14%	0,00%	0,01%
Otros Gastos Personal Operativo	\$ 8,04	-	\$ -8,04	-100,00%	0,00%	0,00%
Servicios de Mano de Obra Directa	\$ 6.586,90	\$ 62.839,06	\$ 56.252,16	854,00%	3,31%	6,07%
Costos Indirectos de Producción	\$ 22.533,96	\$ 73.270,58	\$ 50.736,62	225,16%	11,34%	7,08%
Depreciación Propiedades, Plantas y Equipos	\$ 2.652,66	\$ 39.918,82	\$ 37.266,16	1404,86%	1,33%	3,86%
Mantenimiento y Reparaciones Costos	\$ 140,00	\$ 3.557,93	\$ 3.417,93	2441,38%	0,07%	0,34%
Suministros, Materiales y Repuestos Costos	\$ 17.951,30	\$ 16.343,83	\$ -1.607,47	-8,95%	9,03%	1,58%
Fletes	\$ 1.790,00	\$ 13.450,00	\$ 11.660,00	651,40%	0,90%	1,30%
Gastos	\$ 27.986,98	\$ 66.481,46	\$ 38.494,48	137,54%	14,08%	6,42%
Gastos de Actividades Ordinarias	\$ 27.069,42	\$ 33.329,67	\$ 6.260,25	23,13%	13,62%	3,22%
Administrativos	\$ 26.878,69	\$ 23.771,43	\$ -3.107,26	-11,56%	13,52%	2,30%
Honorarios Profesionales Adm.	\$ 63,97	\$ 4.252,14	\$ 4.188,17	6547,08%	0,03%	0,41%
Servicios Contratados Adm.	\$ 562,64	\$ 1.136,90	\$ 574,26	102,07%	0,28%	0,11%
Seguros y Reaseguros Adm.	-	\$ 546,60	\$ 546,60	0,00%	0,00%	0,05%
Gastos de Viajes Adm.	\$ 409,23	\$ 1.059,29	\$ 650,06	158,85%	0,21%	0,10%
Energía Eléctrica Adm.	-	\$ 595,62	\$ 595,62	0,00%	0,00%	0,06%
Internet Adm.	-	\$ 1.500,00	\$ 1.500,00	0,00%	0,00%	0,14%
Tasas y Contribuciones Adm.	-	\$ 2.366,13	\$ 2.366,13	0,00%	0,00%	0,23%
IVA Gasto Adm.	\$ 25.546,32	\$ 11.465,62	\$ -14.080,70	-55,12%	12,85%	1,11%
Gastos de Oficina Adm.	\$ 138,40	\$ 391,93	\$ 253,53	183,19%	0,07%	0,04%
Frecuencia de radio	-	\$ 457,20	\$ 457,20	0,00%	0,00%	0,04%
Otros Gastos Adm.	\$ 158,13	-	\$ -158,13	-100,00%	0,08%	0,00%
Gastos Financieros	\$ 190,73	\$ 9.558,24	\$ 9.367,51	4911,40%	0,10%	0,92%
Intereses Pagados	\$ 190,73	\$ 8.607,68	\$ 8.416,95	4413,02%	0,10%	0,83%
Intereses en Tarjetas de Crédito	-	\$ 541,28	\$ 541,28	0,00%	0,00%	0,05%
Costos Por Servicios Financieros	-	\$ 409,28	\$ 409,28	0,00%	0,00%	0,04%
Gastos No Operacionales	\$ 917,56	\$ 33.151,79	\$ 32.234,23	3513,04%	0,46%	3,20%
Otros Gastos	\$ 917,56	\$ 33.151,79	\$ 32.234,23	3513,04%	0,46%	3,20%
Multas Tributarias	\$ 17,61	-	\$ -17,61	-100,00%	0,01%	0,00%
Retenciones Asumidas	\$ 11,95	\$ 254,51	\$ 242,56	2029,79%	0,01%	0,02%
Otros Gastos No Deducibles	\$ 888,00	\$ 32.897,28	\$ 32.009,28	3604,65%	0,45%	3,18%
Utilidad o Pérdida	\$ 14.396,26	\$ -51.914,80	\$ -66.311,06	-460,61%	7,24%	-5,02%

ANÁLISIS HORIZONTAL Y VERTICAL AÑOS 2020 -2021
MALDONADO VELEZ M-V S.A.
ESTADO DE RESULTADO INTEGRAL

Cuentas	Análisis horizontal				Análisis vertical	
	Año 2020	Año 2021	Variación Absoluta	Variación Relativa	Año 2020	Año 2021
Ingresos	\$ 1.035.702,61	1.680.207,60	\$ 644.504,99	62,23%	100,06%	100,81%
Ingresos de Actividades Ordinarias	\$ 1.035.701,91	1.680.207,27	\$ 644.505,36	62,23%	100,06%	100,81%
Venta de Bienes	\$ 1.035.114,03	1.666.656,71	\$ 631.542,68	61,01%	100,00%	100,00%
Venta de camaron	\$ 1.035.114,03	1.666.198,21	\$ 631.084,18	60,97%	100,00%	99,97%
Venta de Pescado	-	458,50	\$ 458,50	0,00%	0,00%	0,03%
Prestación de Servicios	-	2.054,02	\$ 2.054,02	0,00%	0,00%	0,12%
Otros Ingresos de Actividades Ordinarias	\$ 587,88	11.496,54	\$ 10.908,66	1855,59%	0,06%	0,69%
Otros Ingresos de Actividades Ordinarias	\$ 0,70	0,33	\$ -0,37	-52,86%	0,00%	0,00%
Intereses	\$ 0,70	0,33	\$ -0,37	-52,86%	0,00%	0,00%
Costos y Gastos	\$ 1.087.617,41	1.443.640,36	\$ 356.022,95	32,73%	105,07%	86,62%
Costos de Producción	\$ 1.021.135,95	1.235.434,66	\$ 214.298,71	20,99%	98,65%	74,13%
Materiales Utilizados	\$ 871.487,67	1.041.512,77	\$ 170.025,10	19,51%	84,19%	62,49%
Materia prima	\$ 34.888,00	-	\$ -34.888,00	-100,00%	3,37%	0,00%
Combustible	\$ 41.541,47	31.229,05	\$ -10.312,42	-24,82%	4,01%	1,87%
Gasolina	-	142,86	\$ 142,86	0,00%	0,00%	0,01%
Larva	\$ 89.673,38	139.578,10	\$ 49.904,72	55,65%	8,66%	8,37%
Balanceado	\$ 653.075,14	812.653,74	\$ 159.578,60	24,43%	63,09%	48,76%
Insumos	\$ 52.309,68	57.909,02	\$ 5.599,34	10,70%	5,05%	3,47%
Mano de Obra Directa	\$ 76.377,70	100.563,57	\$ 24.185,87	31,67%	7,38%	6,03%
Sueldos Mano de Obra Directa	-	29.228,09	\$ 29.228,09	0,00%	0,00%	1,75%
Aportes Patronales al I.E.S.S. Mano de Obra Directa	-	3.551,22	\$ 3.551,22	0,00%	0,00%	0,21%
Gastos Planes de Beneficios a Empleados Mano de Obra Directa	-	2.634,37	\$ 2.634,37	0,00%	0,00%	0,16%
Alimentación Costos	\$ 13.458,13	21.034,77	\$ 7.576,64	56,30%	1,30%	1,26%
Medicinas	\$ 80,51	130,39	\$ 49,88	61,96%	0,01%	0,01%
Otros Gastos Personal Operativo	-	0,92	\$ 0,92	0,00%	0,00%	0,00%
Servicios de Mano de Obra Directa	\$ 62.839,06	39.748,13	\$ -23.090,93	-36,75%	6,07%	2,38%
Beneficios Sociales Mano de Obra Directa	-	4.235,68	\$ 4.235,68	0,00%	0,00%	0,25%
Décimo Tercer Sueldo Mano de Obra Directa M	-	2.435,67	\$ 2.435,67	0,00%	0,00%	0,15%
Décimo Cuarto Sueldo Mano de Obra Directa M	-	1.800,01	\$ 1.800,01	0,00%	0,00%	0,11%
Mano de Obra Indirecta	-	252,00	\$ 252,00	0,00%	0,00%	0,02%
Sueldos Mano de Obra Indirecta	-	252,00	\$ 252,00	0,00%	0,00%	0,02%
Costos Indirectos de Producción	\$ 73.270,58	93.106,32	\$ 19.835,74	27,07%	7,08%	5,59%
Depreciación Propiedades, Plantas y Equipos	\$ 39.918,82	19.685,77	\$ -20.233,05	-50,69%	3,86%	1,18%
Mantenimiento y Reparaciones Costos	\$ 3.557,93	9.311,21	\$ 5.753,28	161,70%	0,34%	0,56%
Suministros, Materiales y Repuestos Costos	\$ 16.343,83	53.642,34	\$ 37.298,51	228,21%	1,58%	3,22%
Fletes	\$ 13.450,00	10.467,00	\$ -2.983,00	-22,18%	1,30%	0,63%
Gastos	\$ 66.481,46	208.205,70	\$ 141.724,24	213,18%	6,42%	12,49%
Gastos de Actividades Ordinarias	\$ 33.329,67	135.279,25	\$ 101.949,58	305,88%	3,22%	8,12%
Administrativos	\$ 23.771,43	93.345,49	\$ 69.574,06	292,68%	2,30%	5,60%
Sueldos Unificados Adm.	-	28.946,80	\$ 28.946,80	0,00%	0,00%	1,74%
Alimentación Adm.	-	321,00	\$ 321,00	0,00%	0,00%	0,02%
Aportes Patronales al IESS Adm.	-	2.423,55	\$ 2.423,55	0,00%	0,00%	0,15%
Honorarios Profesionales Adm.	\$ 4.252,14	1.200,00	\$ -3.052,14	-71,78%	0,41%	0,07%
Servicios Contratados Adm.	\$ 1.136,90	2.518,89	\$ 1.381,99	121,56%	0,11%	0,15%
Mantenimiento de Equipos Adm.	-	45,00	\$ 45,00	0,00%	0,00%	0,00%
Seguros y Reaseguros Adm.	\$ 546,60	2.345,83	\$ 1.799,23	329,17%	0,05%	0,14%
Gastos de Gestión Adm.	-	8,03	\$ 8,03	0,00%	0,00%	0,00%
Gastos de Viajes Adm.	\$ 1.059,29	4.305,21	\$ 3.245,92	306,42%	0,10%	0,26%
Energía Eléctrica Adm.	\$ 595,62	838,88	\$ 243,26	40,84%	0,06%	0,05%
Internet Adm.	\$ 1.500,00	2.169,60	\$ 669,60	44,64%	0,14%	0,13%
Agua Adm.	-	30,10	\$ 30,10	0,00%	0,00%	0,00%
Impuestos,tasas y Contribuciones Adm.	\$ 2.366,13	28.773,73	\$ 26.407,60	1116,07%	0,23%	0,00%
IVA Gasto Adm.	\$ 11.465,62	16.052,22	\$ 4.586,60	40,00%	1,11%	0,96%
Gastos de Oficina Adm.	\$ 391,93	821,62	\$ 429,69	109,63%	0,04%	0,05%
Frecuencia de radio	\$ 457,20	600,00	\$ 142,80	31,23%	0,04%	0,04%
Servicios Médicos	-	16,75	\$ 16,75	0,00%	0,00%	0,00%
Otros Gastos Adm.	-	0,01	\$ 0,01	0,00%	0,00%	0,00%
Beneficios Sociales Adm.	-	1.928,27	\$ 1.928,27	0,00%	0,00%	0,12%
Décimo Tercer Sueldo Adm. M	-	1.628,28	\$ 1.628,28	0,00%	0,00%	0,10%
Décimo Cuarto Sueldo Adm. M	-	299,99	\$ 299,99	0,00%	0,00%	0,02%
Gastos Financieros	\$ 9.558,24	41.933,76	\$ 32.375,52	338,72%	0,92%	2,52%
Intereses Pagados	\$ 8.607,68	40.814,99	\$ 32.207,31	374,17%	0,83%	2,45%
Intereses en Tarjetas de Crédito	\$ 541,28	586,79	\$ 45,51	8,41%	0,05%	0,04%
Costos Por Servicios Financieros	\$ 409,28	531,98	\$ 122,70	29,98%	0,04%	0,03%
Gastos No Operacionales	\$ 33.151,79	72.926,45	\$ 39.774,66	119,98%	3,20%	4,38%
Otros Gastos	\$ 33.151,79	72.926,45	\$ 39.774,66	119,98%	3,20%	4,38%
Multas Tributarias	-	327,13	\$ 327,13	0,00%	0,00%	0,02%
Retenciones Asumidas	\$ 254,51	701,05	\$ 446,54	175,45%	0,02%	0,04%
Minerdiesel	-	26.696,80	\$ 26.696,80	0,00%	0,00%	1,60%
Otros Gastos No Deducibles	\$ 32.897,28	42.947,45	\$ 10.050,17	30,55%	3,18%	2,58%
Gastos por deterioro cuentas incobrables	-	2.254,02	\$ 2.254,02	0,00%	0,00%	0,14%
Utilidad o Pérdida	\$ -51.914,80	236.567,24	\$ 288.482,04	-555,68%	-5,02%	14,19%