



UNIVERSIDAD TÉCNICA DE BABAHOYO

FACULTAD DE ADMINISTRACIÓN, FINANZAS E INFORMÁTICA.

PROCESO DE TITULACIÓN

ABRIL 2023 – SEPTIEMBRE 2023

EXAMEN COMPLEXIVO DE GRADO O DE FIN DE CARRERA

**PRUEBA PRÁCTICA PREVIO A LA OBTENCIÓN DEL TÍTULO DE: LICENCIADO
EN CONTABILIDAD Y AUDITORIA**

TEMA:

**ANALISIS E INTERPRETACION FINANCIERA A LA INDUSTRIA
ARROCERA “DON EDUARDO” EN LA VIA BABAHOYO – JUJAN DURANTE LOS
PERIODOS FISCALES 2021 – 2022**

ALUMNO:

HOLGER ADRIANO FUENTES MONCAYO

TUTOR:

ING. RICHARD EDISON LUCIO FERNANDEZ

AÑO 2023

CONTENIDO

PLANTEAMIENTO DEL PROBLEMA	3
JUSTIFICACIÓN	5
OBJETIVOS DEL ESTUDIO	6
LINEAS DE INVESTIGACIÓN.....	7
ARTICULACIÓN DEL TEMA.....	8
MARCO CONCEPTUAL	9
MARCO METODOLÓGICO.....	23
RESULTADOS	25
DISCUSIÓN DE RESULTADOS	31
CONCLUSIONES	35
RECOMENDACIONES.....	36
REFERENCIAS BIBLIOGRAFICAS	38
ANEXOS	¡Error! Marcador no definido.

PLANTEAMIENTO DEL PROBLEMA

A nivel nacional, en la actualidad así como en el resto del mundo existen un sin número de pequeños, medianos y grandes negocios dedicados a la distribución y venta de arroz, desde el más pequeño hasta el más grande, algunas de ellas también son empresas industriales dedicadas a la fabricación de sus propios productos resultantes de ser propensas a no saber cómo planificar, organizar y ejecutar sus objetivos de una manera adecuada, de tal manera que esto va incrementando el índice de endeudamiento y pérdida, más que generar ingresos. Por lo cual es necesario llevar un adecuado control de sus bienes y derechos a través de una buena contabilidad financiera eficaz y ordenada para obtener la información necesaria cuando se lo requiera, la cual será clara y precisa.

El trabajo se contextualiza a nivel interno en la Arrocera “Don Eduardo”, ubicada estratégica en la ciudad de Babahoyo, Provincia Los Ríos, en la dirección Km6 y Vía Babahoyo, con un RUC #1201290952001, la cual se encuentra constituida como bajo propiedad del Sr Pine Ronquillo Arturo Hugo, cuya actividad consiste en actividades post cosecha dirigidas a mejorar la calidad de las semillas para propagación, a través de la eliminación de los materiales que no son semilla, semillas de tamaño inferior al normal, semillas dañadas mecánicamente o por insectos y semillas inmaduras.

La investigación se genera dentro de la Arrocera “Don Eduardo” del cantón Babahoyo, donde se integran malas prácticas financieras, al no existir un control estricto en los ingresos y tampoco gastos por no ser ordenado y mucho menos constante con este ejercicio, al no poseer un modelo de control interno financiero, no usar sistemas automatizados; no conservar documentos financieros, no plasmar información exacta en las declaraciones o la realización de cálculos aproximados o erróneos.

Estos problemas se basan en la carencia de control de la información financieras a nivel interno, siendo plasmadas como en muchos casos de empresas en la información financiera entregada para el cumplimiento fiscal, la misma que suele integrar curiosidades que expongan una mala práctica; resultando en la meta central del presente trabajo, la determinación de curiosidades presentes en los Estados Financieros, por medio de un análisis interno y posterior aplicación de técnicas correspondientes al análisis financiero, como el análisis financiero horizontal, vertical en conjunto con ratios financieros que sirven para determinar la existencia de un manejo poco optimo en los últimos periodos.

Todo esto libera problemática financiera a lo largo de los años, por ejemplo: Se sabe que, sin llevar las cuentas debidamente ordenadas, es sumamente complejo analizar el estado financiero de la empresa. Generalmente es imposible poder determinar en el balance general cual estado económico de la empresa y esto termina perjudicando al momento de determinar con exactitud cuáles son las debilidades y fortalezas que la empresa tiene para de esta manera remediar o tomar fuerza de las mismas y con el tiempo no caer en bancarrota.

En base a estas debilidades que puede presentar una empresa, la ejecución del presente estudio de caso busca un estudio de la información financiera de la Arrocería “Don Eduardo”, que permita la determinación de novedades en relación a los periodos 2021 y 2022, logrando establecer las diferencias entre ambas gestiones evaluando las cuentas más importantes que representan un punto importante para cualquier experto financiero y que puede permitir el desarrollo de estrategias a largo plazo.

Partiendo de este precepto, el presente estudio permite otorgar respuesta a una interrogante planteada ¿Cuál es la situación financiera que presentó la Arrocería “Don Eduardo” en los periodos 2021 y 2022?

JUSTIFICACIÓN

El estudio de caso presente se encuentra basado en la necesidad de demostrar la importancia de la operatividad, la planeación, el manejo y también la organización de los Estados Financieros, por el hecho que en los últimos dos años se ha venido presentando una gran variabilidad, los cuales se han visto afectadas algunas cuentas por la disminución aparente de los ingresos.

Esta investigación es de utilidad porque la institución en la cual se aplicó el análisis de estados financieros es una institución privada y el administrador ha tenido la interrogante de saber y conocer cuáles son los motivos de la variabilidad que está existiendo para poder mejorar en los años próximos y su variación a través de los últimos años, información que se recibe del representante legal de la industria arrocera Don Eduardo, por tal razón quienes conforman el equipo de trabajo de la industria han tenido la necesidad de mostrar el proceso financiero, lo cual incluye un análisis de las cuentas del estado de resultado y el balance general, en conjunto con sus respectivas curiosidades.

La necesidad del estudio de caso consiste en formular una visión clara de la situación financiera de la Arrocera en base a los problemas de años pasados, realizando un estudio de las condiciones que pudieron generar estos resultados y el proceso de administración en estos años.

Es factible porque a través de este se presenta un análisis vertical y horizontal de los años 2021-2022 a las cuentas del estado de resultado y el balance general las cuales fueron afectadas y en la cual se observa una gran variabilidad, dentro del mismo se plantea la oportunidad de dar solución a la problemática de la arrocera, y por ende transparentando el movimiento de ingresos en las variadas acciones, donde existirá una cohesión con las conclusiones y recomendaciones.

OBJETIVOS DEL ESTUDIO

Objetivo General

Evaluar la variabilidad de los estados financieros de la industria Arrocería Don Eduardo durante los periodos 2021-2022

Objetivo Especifico

- Analizar las cuentas del estado de resultado y el balance general de la industria Arrocería Don Eduardo durante los periodos 2021-2022
- Identificar el proceso en la ejecución de los estados financieros, vinculando información técnica y bibliográfica para el entendimiento del proceso financiero.
- Comprobar el desempeño de la Arrocería Don Eduardo en los periodos 2021-2022 analizados por medio de la variabilidad de las cuentas expuestas en los Estados Financieros.

LINEAS DE INVESTIGACIÓN

Para el desarrollo del presente caso de estudio al cual se le denominó “Análisis e interpretación financiera a la industria arrocera “Don Eduardo” en el cantón Jujan durante los periodos fiscales 2021-2022” está en marcado en la línea de investigación de la carrera de licenciatura en Contabilidad y Auditoría, Gestión Financiera, Administrativa, Tributaria.

Las líneas de investigación elegidas para fundamentar el desarrollo del tema, abarcan el uso de técnicas de análisis financiero al igual que interpretación siendo necesario conocer la situación de la empresa para comprender el manejo de las cuentas y también las decisiones que se han tomado, con la finalidad de lograr el cumplimiento de los objetivos plasmados.

La Auditoría y Control consiste en la línea de investigación designada para el desarrollo del estudio, tomando en consideración que se busca un análisis de la situación de una empresa, que incluye actividades de investigación y observación aplicando los conocimientos aprendidos previamente por medio de la carrera Contabilidad y Auditoría, haciendo uso de la información facilitada por la empresa, teniendo una implicación a los conocimientos básicos de las Finanzas, Auditoría y Contabilidad Básica.

La Gestión financiera, tributaria y compromiso social, representa la sublínea, dado que esta se encuentra directamente relacionada con el análisis de información financiera generada por medio de la aplicación de técnicas de control interno que permitan determinar el manejo de la gestión financiera interna que incluye el desarrollo de una adecuada planificación, la organización de las actividades, el desarrollo y control de cada una de las cuentas para determinar al final de un periodo si el resultado de las actividades se puede considerar óptimo.

ARTICULACIÓN DEL TEMA

El presente tema de investigación se articula en relación a la necesidad de generar información vinculada a los procesos contables al igual que financieros que son realizados a nivel nacional, tomando en consideración los procesos necesarios para que las empresas puedan generar actividades que se vinculen a la calidad en los procesos, ética contable y pertinencia de la información financiera.

El tema se vincula de forma directa ante el tema de prácticas preprofesionales, dado que este se basa en “Aplicación de procesos contables, financieros y tributarios en el sector público y privado” tomando como un enfoque básico el desarrollo de actividades financieras correctas que permitan la presentación de información financiera que sirva al cumplimiento de los objetivos de una empresa, dado que, la información financiera es tan necesaria , al considerar que esta posee como se han generado diversos negocios dentro de una institución u organización, sirviendo como un impulso para que se logre una mayor amplitud en las investigaciones relacionadas a la eficiencia financiera que se genera en el entorno empresarial.

El tema también se articula en relación a la temática generada para el proyecto de vinculación que recoge los conocimientos aprendidos en cada uno de los niveles aprobados por los estudiantes y al estar relacionado a la “Gestión Administrativa, financiera, contable e informática” involucra la evaluación de la forma en la cual se gestiona la empresa tomando en cuenta su proceso contable y los eventos que hayan transcurrido en el pasar del tiempo, generando información nueva que sirva a futuro y que permita extender la curiosidad en relación a como se debe llevar un correcto proceso financiero, tomando como base a la información financiera.

MARCO CONCEPTUAL

Industria Arrocería

Este sector es importante en varios sectores correspondientes a diversos países, en especial al país ecuatoriano, dado que es un lugar netamente agrícola y exportador de variados productos del sector más conocido de la costa como lo es el primario- En este ámbito, el arroz es tomado como un cultivo importancia para la nación, al consistir en uno de los alimentos básicos y centrales para cada uno de los ciudadanos que han presentado diversos problemas de carácter económico, financiero y político (González & Zapata, 2022)..

En el Ecuador, la producción de este grano se genera en su tipo como cascara durante los meses de abril hasta mayo donde muchos lo venden incluso pilados. En base a su canal de distribución, se presentan múltiples intermediarios que generan una modificación de los precios, ampliando el margen de diferencia existente entre el consumidor final y recibido por el productor. Este es importante ya que destaca la vulnerabilidad de la cadena en base a la dependencia del Estado para lograr una comercialización de arroz (Zambrano, Andrade, & Carreño, 2019).

En dicho sector, la carencia de la cultura sobre las empresas y también actividades financieras impiden que se fortalezca el sector agropecuario y por ende el desarrollo local viable de las empresas que se encuentran guiadas a las actividades de carácter agropecuario, siendo una barrera a los agricultores y sus labores en el ámbito empresarial, dado que la carencia de los recursos económicos llega a crear un entorno de pérdidas constantes en la cosecha y también en los productos.

Este producto al consistir una planta que necesita una gran cantidad de líquido para el crecimiento favorable, el productor debe integrar una acción normal de la economía gran cantidad de riego. Esta posee en el país como características centrales:

- El agricultor trabaja con su capital personal.
- En el proceso de los datos relacionados al costo de producción se circunscriben variados gastos relacionados a un trabajador del campo.
- No se genera el riego de forma artificial.
- Se genera el alquiler de maquinaria como la cosecha, pilado y fanguero.
- La aplicación de los fertilizantes es ejecutada de representación haciendo uso de bombas para cada tipo de agricultor (Villacrés, 2016).

Gestión Financiera

La gestión de las finanzas se enmarca en base a un tema específico relacionado a inversión y también dinero para que pueda manejar en mejor forma y este sea productivo, a modo, que el objetivo se lleva a enfocar en aumentar los valores que se distribuyen al negocio. En estos tiempo, la gestión de las finanzas llega a incluir la actividad personal para que se pueda lograr éxito en las organizaciones, encargándose en forma básica de los medios relacionados a las finanzas tomando en consideración la implantación de estrategias optimas que permitan implementar la creación de estrategias eficientes las cuales permitan formar nuevos recursos (Mejia & Sicheri, 2020).

Esta es relevante, dado que se va a poder proporcionar datos específicos relacionados al estudio de los elementos influenciados en la economía de una empresa, por lo que, se pueda

argumentar también que se reconoce como un marco de datos que permita la toma de las mejores decisiones a nivel estratégico, las mismas que establecen en la empresa solvencia para el cumplimiento de las obligaciones que se crean pertinentes (Barreto, 2020).

En base a los cambios grandes que se generan en el entorno de una empresa, los directores llegan a combatir con variadas insuficiencias de poseer conocimientos a nivel significativo, lo cual, permite una toma de decisiones optima y de forma rápida, es así que se necesita de herramientas que son indispensables para que se pueda agilizar los procesos dentro de una empresa y que se alcancen los objetivos planteados.

Esta gestión empresarial y financiera por su contenido significativo de datos en la empresa y también a sus trabajadores posee las siguientes características de acuerdo a (Pilaguano, Arellano, & Vallejo, 2021):

- Obtención de información, ya que se refiere a los procesos que son llevados a cabo por un gerente en la empresa, logrando recopilar y codificar los datos más rápidos y mejores.
- Análisis y evaluación, que se basa en la técnica de medición que permite a un administrador la evaluación de la información contable, financiera y económica en el momento indicado.
- La planificación de las finanzas es recomendable, ya que permite seguir un criterio establecido, que es lo que se desea analizar y de este modo, cual es la técnica a seguir.

- Control financiero, definido como una dependencia que existe en relación a las cifras que maneja una empresa, integrando el contenido de los estados financieros de la organización (pág. 638).

Gestión Financiera en el Sector Arrocerero

Cada uno de los esfuerzos generados en relación a la gestión financiera debe propender hacia una finalidad, logrando maximizar el valor de la organización y en el sector económico. Finalidad que se relaciona a los objetivos que se tienen en común con los dueños, inversionistas y accionistas, para un incremento de la riqueza propia, es decir la inversión que se ha realizado. De igual manera, las propuestas de gestión de las finanzas permiten emplear eficiencia en cada uno de los recursos financieros y conversión de ahorro en el sector financiero (Carpio & Álvarez, 2021).

Las propuestas generadas en relación a la conservación de métricas financieras como un resumen clave del desempeño de la gestión llevada a cabo, permiten enfatizar métricas mucho mejores que se integren a los mercados, mejorando los procesos llevados a cabo por los empleados generando el éxito organizacional a largo plazo (Chuncho & Uriguen, 2021).

En el campo agrícola, se genera un ambiente fragmentado, donde lideran las pequeñas exploraciones de tipo familiar, que no se encuentran en capacidad de recursos para destinarlos a la gerencia. En base a este esfuerzo es preciso dirigir una empresa de agrícola, siendo mejor en estos tiempos que en el pasado.

De acuerdo a González y Zapata (2022), la gestión financiera en el sector arrocerero se puede aplicar en base a la siguiente estructura:

Gráfico 1. Proceso de la Gestión Financiera

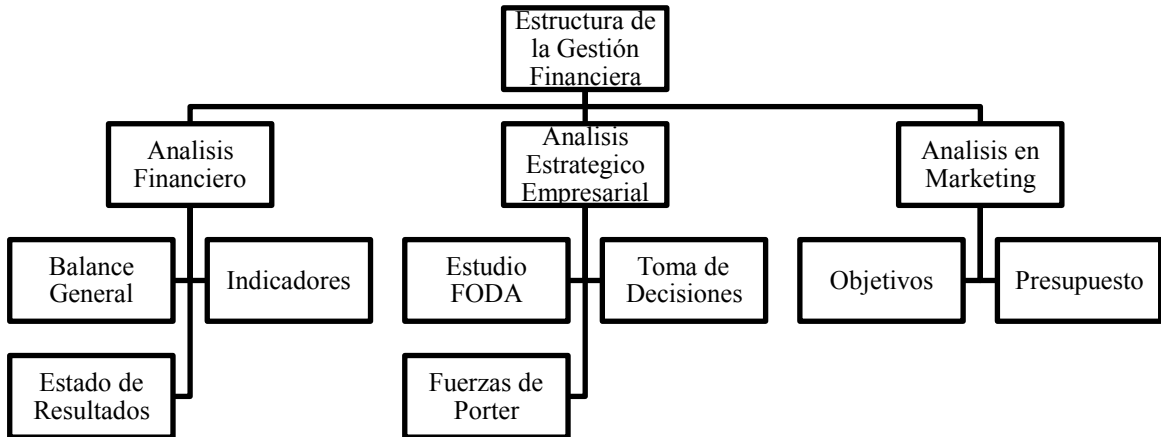

Nota: Información pertinente a la propuesta de gestión financiera. Obtenido de (González & Zapata, 2022).

NIC 1 (Presentación de Estados Financieros)

De acuerdo a la Junta de Normas Internacionales de Contabilidad (2001), la NIC 1 expone:

“Los Estados de tipo financiero van a reflejar fielmente la información financiera y el rendimiento respectivo a nivel de economía, así como los flujos generados dentro de una empresa. Esta imagen acorde exige la representación pertinente de los efectos generados en cada una de las transacciones, así como de otros eventos variados y condiciones, en base a las definiciones y también los criterios de racionamientos sobre los activos, ingresos, pasivos y otras cuentas en un marco preciso. Se puede presumir que la aplicación de estas normas, acompañada

de los datos adicionales cuando se dé el caso, generará estados fieles que permitan solventar una representación razonable.

Una empresa cuya información cumpla con las normas internacionales va a efectuar, en las notas, una declaración clara y sin tapujos, de este cumplimiento. La empresa no va a declarar que sus estados cumplen con las normas a no ser que satisfagan los requerimientos plasmados.

Estados Financieros

Estos representan documentos de gran importancia que recopilan datos sobre la economía de la empresa, donde se integran datos de los estados financieros, que resultan ser el Estado de Situación, Estado de Perdidas, Estado de Efectivo y otros. Dichos documentos o herramientas tienen que estar caracterizados por ser confiables y útiles, teniendo que reflejar lo que en realidad ocurre en la empresa (Nieto & Cuchiparte, 2022).

La información financiera representa un papel central de cada proceso contable que sea llevado a cabo en las empresas. Se puede tener en consideración sobre dichos estados, que estos son tomados casi en su totalidad dentro de las decisiones financieras que influyen en el desarrollo de una empresa. Su proceso de elaborado y posterior presentación requiere de informes que cumplan con reglas que son aplicadas de forma general a todas las empresas. Su elaborado con finalidad de informar, incluye en este término los estados financieros consolidados, los mismos que son preparados y presentan de forma anual, y se encuentran dirigidos al cubrimiento de las necesidades de información de variados usuarios.

De acuerdo a Arcos (2022), los estados financieros básicos se clasifican en:

- Balance general o estado de situación financiera, relacionados a los recursos y obligaciones financieras de la empresa.

- Estado de resultados o estado de actividades para entidades con o sin fines de lucro, según corresponda, el cual proporciona información de los resultados obtenidos en el período.
- Estado de cambios o variaciones en el capital contable o patrimonio, el cual proporciona información sobre los cambios de las inversiones de los accionistas o propietarios.
- Estado de flujo de efectivo o estado de cambios en la situación financiera, el cual proporciona información de cambios en los recursos clasificados en actividades de operación, inversión y financiamiento.

Estado de Situación Financiero

El estado de situación financiera es aquel documento contable en el cual, se encuentra reflejada la situación económica y financiera en cierto período de tiempo. Es decir, representa la información relacionada a los recursos y obligaciones de una organización en un tiempo determinado, presentado en un documento o informe. Por consiguiente, este documento detallará la disponibilidad de sus activos, la exigibilidad de sus pasivos y el capital o patrimonio contable que posee la empresa, de allí la clasificación del estado de situación financiera (Calleja B & Calleja M, 2017).

Estado de Resultados Integral

El estado de resultados, también denominado como estado de pérdidas y ganancias o estado de ingresos y egresos, se diferencia del estado de situación financiera por ser un estado dinámico. Por lo tanto, se reflejan los ingresos, expresados en ventas, costos, gastos, que constituyen los elementos básicos del estado de resultados, y por ende la utilidad o pérdida del

ejercicio en un período determinado. Es decir, detalla información relativa al resultado de las operaciones en un lapso de tiempo determinado (Calleja B & Calleja M, 2017).

Ingresos y Gastos

Estos consisten en conceptos relacionados a la formación de los Estados de carácter financiero dentro de una empresa para determinar la utilidad propia:

Un ingreso representa un aumento de los activos también la disminución de cada uno de los pasivos en una empresa, durante un proceso de contabilidad, con un impacto positivo en la utilidad o respectiva pérdida que se genere, sirviendo como un cambio neto en el patrimonio y que impacta en el capital que se ha ganado o patrimonio crecido (Valle, 2022).

Dichos ingresos se encuentran distribuidos en tipos ordinarios, que son derivados en transacciones, transformándose a nivel interno y sobre otros eventos claros, es decir, que estos son propios del giro de la empresa, ya sean de forma frecuente o incluso no. Cuando no son ordinarios, estos se encuentran derivados en las transacciones, transformaciones internas y sobre otros eventos de carácter inusual, es decir, que no pertenecen a la empresa, dependiendo de su tipo.

El Gasto en conjunto con el costo representa una disminución de los activos y también un aumento de las obligaciones de la empresa, durante un proceso de contabilidad, con la finalidad de generar ingreso con un impacto poco favorable en la utilidad y pérdida que se haya generado, o en su caso, en el cambio de carácter neto en el patrimonio, al igual que en su capital o patrimonio contable (De la Guerra, 2016).

Análisis Financiero

Esta consiste en una herramienta que posee un gran alcance que permite evaluar el desempeño económico y financiero que tiene una empresa durante un período de tiempo determinado (trimestralmente, semestralmente, anualmente), permitiendo a la organización comparar los resultados obtenidos con otras empresas que pertenecen a la industria o que posean características similares (Araujo & Ramirez, 2020).

Su importancia consiste en la identificación mediante la implementación de diferentes indicadores financieros (nivel de liquidez, endeudamiento, solvencia, eficiencia, rentabilidad) los aspectos económicos y financieros que muestran el estado en que se encuentra la empresa en relación con estos indicadores. Al ser una herramienta que permite evaluar el rendimiento que tiene una empresa, debe de ser aplicada por cualquiera que esté constituida como tal, independientemente de su tamaño o sector.

Esta posee beneficios a la empresa, donde está a herramienta financiera a la empresa tenemos:

- Conocer el comportamiento operativo de la empresa y su situación económica financiera.
- Identificar los puntos débiles y fuertes que tiene la empresa, permitiendo la comparación de la misma con otras organizaciones.
- Proveer información pertinente que facilita el proceso de toma de decisiones de financiamiento, inversión y planes de acción (Marcillo & Aguilar, 2021).

A través de un estudio de carácter financiero se puede llegar a brindar los variados proceso en el momento donde se generen decisiones, ya sea por medio de las mismas, identifican

los puntos débiles al igual que mejorados que posee una entidad, permitiendo una realización de las comparaciones con muchas otras empresas permitiendo un aporte de los datos más útiles para determinar los comportamiento de nivel operativo, situación que es económica al igual que financiera que mantiene la organización, donde de esta forma se llega a fundamentar los datos que se presente en los Estados respectivos, para que a su vez se puedan usar y calcular examinando variados indicadores financieros (Cano, 2018).

Un análisis de tipo financiero permite que se indague tanto sobre las características como con las propiedades de la empresa, permitiendo conocer cuáles son las variadas actividades, su ambiente, las características y como se ha manejado en el pasado con la finalidad poder implementar mejoras.

La aplicación de estas técnicas de estudio financiero es importante ya que permiten decisiones. Las variadas decisiones tomadas consisten principalmente en:

- Decisiones basadas en la inversión que se enfocan en la creación de un valor añadido de la organización, por medio de la opción de aumentar rentabilidad de las empresas mediante el desembolso del recurso económico interno de las empresas, o de nuevas perspectivas que generen un rendimiento y retorno de las inversiones.
- Decisiones financieras, siendo decisiones que permiten en la organización el conteo de nuevos recursos a modo de diversas inversiones a cualquier tipo de plazo que se haya planificado con la administración de finanzas. El financiamiento obtenido en la empresa debe en la cantidad, las condiciones y el

tiempo justo con la finalidad de contribuir en la maximización de la riqueza de la economía de las empresas.

- Decisiones de administración de bienes, una vez que se han ejecutado dichas acciones de inversión y finanzas, que conlleva a una responsabilidad de asignar los bienes que se han comprado en las múltiples áreas para los cuales fueron requeridos con una anticipación. Esta administración de los recursos impacta en la mejora de la organización debido a que su adecuada utilización tiene incidencia directa en la formación de beneficios económicos (Fajardo & Soto, 2018).

Análisis Horizontal

El análisis de tipo horizontal es realizado por medio de los Estados Financieros de carácter contable de variados periodos, esto hace referencia a su examinación de la tendencia que posee las cuentas en el transcurso del tiempo que ya han sido presentados para su debido análisis. El cálculo usado es realizado con la diferencia existente entre 2 o más periodos para generar resultados con valores absoluto y con un porcentaje tomando un año base que exponga datos relevantes que analizar. En dado caso que se haga el examen con los valores absolutos o los porcentajes, podría resultar un error en la toma de decisiones (Gitman, 2018).

En otras palabras, el análisis horizontal muestra la evolución de las cuentas entre dos o más balances. El objetivo es determinar las variaciones que han sufridos las cuentas en un tiempo determinado.

Tabla 1. Análisis Horizontal

Estado de Situación Financiera	Año Anterior	Año Presente	Variación Presente - Anterior	Año
---------------------------------------	---------------------	---------------------	--------------------------------------	------------

Activo
Pasivo
Patrimonio
Utilidades

Nota: Información pertinente a un modelo de análisis horizontal. Obtenido de (Barreto, 2020)

Análisis Vertical

Este análisis de tipo vertical es muy relevante al momento de establecer si una organización posee una distribución de sus activos eficiente y de acuerdo a las necesidades que esta posea a nivel financiero y operativo. El análisis de estos estados permite la identificación con lucidez de cómo están compuestos los estados, Su determinación de la estructura y composición del estado, se procede y analiza en relación a su contenido. Para esto, la organización en un caso particular que se debe analizar de forma individual, ya que no existen reglas que se puedan exponer ni generalizar, aunque si existen pautas que son visibles y que determinan una situación que pueda ser negativa o positiva (Altieri & Martinez, 2019).

Se puede establecer, por ejemplo, que un disponible no únicamente debe ser muy representativo, ya que no es rentable tener dinero efectivo en una caja o un banco, ya que no permite la generación de rentabilidad. Cualquier empresa debe procurar por no tener más efectivo de lo necesario, con la excepción de cualquier banco y entidades financieras parecidas.

Tabla 2. Análisis Vertical

Estado de Situación Financiera	Año 1	Análisis Vertical Año 1	Año 2	Análisis Vertical Año 2
Activo				

Pasivo

Patrimonio

Utilidades

Nota: Información pertinente a un modelo de análisis vertical. Obtenido de (Barreto, 2020)

Ratios Financieros

Los indicadores de carácter financiero son reconocidos como un proceso que es realizado en base a una evaluación de lo financiero, lo cual se enfoca en relacionar elementos que pueda representar datos inscritos dentro de cualquier tipo de estado, tomando en consideración el obtener resultado los cuales permitan una relación sobre variados aspectos que son caracterizados por dicha relación. Es importante mencionar que estos indicadores constituyen una herramienta eficaz para generar una administración correcta en las finanzas de una empresa, ya que los resultados permiten las relaciones de las cuentas de un negocio, siendo la fuente los Estados Financieros, como el General o de Resultados (Nieto & Cuchiparte, 2022).

Estos Ratios de acuerdo a (Hernández & Celis, 2022) consisten en:

- Los Ratios de Liquidez: Esta hace referencia a la solvencia de la posición financiera a nivel general de la empresa, ya que este consiste en un precursor común para prevenir la quiebra a nivel financiero consiste en un aspecto decreciente de liquidez, dichas razones se ven como buenos indicadores líderes de problemas de flujo de efectivo. Estos son: Ratios Circulantes y Prueba Acida.
- Los Ratios de Actividad: Estos permiten una medición de la efectividad del desarrollo de actividades en una empresa, controlando el capital de trabajo y los efectos en las decisiones empresariales. Estos son: Rotación de Activos Totales, Rotación de Activos Fijos, Rotación de Inventarios y Cuentas por Cobrar.

- **Ratios de Endeudamiento:** Miden en qué grado y en qué modo participan los acreedores en el proceso de financiamiento de un negocio. Estos son: Razón de Deuda, Razón de Pasivos Circulantes/Pasivos Totales, Pasivos a Largo Plazo y Cobertura de Interés
- **Ratios de Rentabilidad:** Estos se enfocan en la rentabilidad que sirve para la medición de la efectividad de una gestión en la empresa para direccionar los rubros vinculados a gastos y, de esta manera, convertir resultados factibles en variadas unidades. Estos son: Rentabilidad de Ventas, Rentabilidad de Activos y Rentabilidad sobre el Capital.

MARCO METODOLÓGICO

La metodología aplicada consiste en un estudio de inductivo-deductivo, cuya finalidad se basa en la exposición de variables específicas relacionadas a un problema o conocimientos en general. La aplicación de este tipo de investigación se basa en la explicación de un problema o situación, mediante la demostración a través de varias técnicas de investigación como son la observación, experimentación o investigación que forman parte del método científico (Guevara & Verdesoto, 2020).

Esta se ejecuta en base a un enfoque mixto, que se enfoca en diversos datos de naturaleza cuantitativa y cualitativa, que se enfoca en un análisis no experimental de datos básicos que se enfoquen en la solución de un problema o el descubrimiento de dato, apoyado en un tipo de investigación que va a buscar estudio de características y sobre comportamientos relacionados a los datos financieros que se desprenden de la gestión ejercida dentro de la Arrocería.

Tipo de Investigación

El análisis se basa en una investigación de tipo analítico al igual que deductivo, que se relaciona a un razonamiento donde se pasa del conocimiento en casos individuales hacia un conocimiento más generalizado. La aplicación de esta parte de metodología, refiere al uso de las evidencias generadas por parte del negocio, siendo los Estados Financieros la mejor herramienta para estudiar al negocio, haciendo un análisis individualizado de cada cuenta que permita determinar de forma general la situación completa del negocio, siendo necesario la aplicación de la entrevista, que permitió corroborar la metodología de formación de los documentos financieros.

Los Estados Financieros al contener datos sobre las cuentas de forma separada al complementarse con los datos obtenidos por medio de la entrevista, permiten haciendo uso de la teoría y conocimientos sirve al desarrollo de una base sólida de datos para análisis.

Este método compone un camino importante para la descomposición de fenómenos que integran elementos clave de una situación o problema. Se efectúa un análisis de los contenidos interesantes que se dan en margen a su uso, explicando las causas del problema abordado, mediante una investigación en base a la situación actual de la empresa, determinando los problemas en relación a la gestión financiera (Gómez Chipana, 2020, págs. 478, 483).

Técnicas de Investigación

Como técnica de investigación se establece a la experimentación que representa una técnica de investigación científica que se emplean en el trabajo, donde se toma el objeto de estudio que en este caso proviene de los mismos Estados Financieros disponibles con la meta de lograr un análisis a través de los conocimientos del experimentador y obtener una conclusión basada en la teoría recopilada.

El desarrollo de la investigación requiere de una experimentación haciendo uso de los Estados Financieros y evaluando por medio de fórmulas matemáticas el progreso de la empresa tuvo en ambos periodos analizados. Por otra parte, como técnica inicial de estudio se aplicó una entrevista al dueño de la Arrocería con la finalidad de conocer el desempeño financiero a su opinión.

La información de los datos financieros se trabaja en relación a una experimentación haciendo uso de técnicas como el análisis financiero, por medio de la recopilación de datos financieros proporcionados por la empresa. Esta permite una verificación de otros métodos que se usen durante la investigación, con el fin de lograr de lograr los resultados que se tienen esperados,

siempre teniendo las pruebas necesarias (García & Moreno, 2021). Para la investigación existen múltiples subtécnicas que se pueden utilizar como la entrevista, y observación. La investigación se encontrará ligada a la parte teórica como la integración de las técnicas a usarse para la experimentación y los datos adicionales pertinentes al estudio realizado.

RESULTADOS

En relación al desarrollo de la investigación, la generación de una entrevista aplicada al Gerente de la Arrocería se considera necesario, tomando en cuenta que estos permiten comprender la situación actual y el control llevado a cabo en el negocio.

Entrevista

Tabla 3. Respuestas de la Entrevista

ENTREVISTA APLICADA GERENTE DE ARROCERA DON EDUARDO		
Nº	Pregunta	Respuesta
1	¿Cómo es el proceso financiero para el desarrollo de los Estados Financieros de la Arrocería?	El proceso lo lleva a cabo el contador que es un amigo mío que no está específicamente contratado, únicamente él viene y realiza su trabajo. Su proceso consiste en que se le entregan los documentos pertinentes de las compras y otros documentos financieros, ósea, los relacionados al manejo de la información y también las facturas y las ventas que se han realizado. Después de esto desconozco el proceso exacto, él genera las declaraciones y realiza los documentos para presentar.
2	¿Cómo considera el desarrollo de la gestión financiera de la Arrocería?	Pues tomando en consideración que, si se presenta la información a tiempo gracias al trabajo del contador, yo la calificaría como buena.
3	¿Existe un modelo de seguimiento para las actividades financieras desarrolladas por la Arrocería Don Eduardo?	La verdad no, todo el trabajo lo dejé en manos del contador, ya que hasta ahora no he tenido problemas. Aunque si considero que sería buena estrategia para tener un mejor control de los ingresos más que todo.
4	¿Considera que los ingresos y	Pues la verdad en el 2022 fue un año mejor, se tuvieron

	gastos de la empresa han sufrido algún impacto en relación a ambos periodos?	mejores resultados, fue una buena época, así que considero que los ingresos si han mejorado, de igual manera, los gastos siempre se mantienen al mismo nivel, bueno, aunque cada año si se busca invertir más para tener una producción mejor y lograr un producto de calidad.
5	¿Cómo es el proceso de elaboración de los estados financieros?	Pues la elaboración como le dije esta en manos del contador, los resultados para su presentación si reflejan la realidad de la Arrocería, así que considera que el proceso se realiza se forma eficiente.
6	¿Qué tipo de sucesos han influido en los resultados que se presentaron en los periodos 2021 y 2022?	Pues en el 2022, tuve que despedir a ciertos trabajadores, dado que no consideraba su trabajo tan necesario y la verdad en los resultados no se impacto tanto como se esperaba. De ahí, situaciones normales, como las políticas o los problemas climáticos que muchas veces dificultan los cultivos.
7	¿Qué tipo de falencias considera usted que se presentan en el proceso de gestión financiera?	Pues considero que como usted dice el control debería ser mejorado, siendo una falencia. He estado interesado en conocer sobre estos procesos con el SRI, mas que todo para poder solucionar problemas que no se puede resolver de forma inmediata.

Nota: Información proporcionada por Arrocería Don Eduardo. Elaboración propia.

En base a la información proporcionada por la Arrocería Don Eduardo se generan los siguientes resultados en relación a la situación de la empresa:

Análisis Financiero Horizontal – Estado de Situación Financiera

Tabla 4. Análisis Horizontal

ARROCERA DON EDUARDO				
ANALISIS HORIZONTAL				
ESTADO DE SITUACIÓN FINANCIERA				
CUENTAS	AÑO 2022	AÑO 2021	VAR ABS	VAR REL
ACTIVO				
ACTIVOS CORRIENTES	56500	68500	-12000	18%
Efectivo	4500	18500	-14000	76%
Inventarios	52000	50000	2000	4%
ACTIVOS NO CORRIENTES	510656,91	479731,91	30925	6%

PPE	510656,91	479731,91	30925	6%
Terrenos	289756,91	289731,91	25	0%
Maquinarias, Equipos	216900	186000	30900	17%
Vehículos	4000	4000	0	0%
Plantas Productoras	0	0	0	0%
TOTAL DE ACTIVOS	567156,91	548231,91	18925	3%
PASIVO				0%
PASIVOS CORRIENTE	0	0	0	0%
PASIVOS NO CORRIENTE	0	20000	-20000	100%
Obligaciones con Inst Financ - No corrientes	0	20000	-20000	100%
TOTAL DE PASIVOS	0	20000	-20000	100%
TOTAL PATRIMONIO NETO	567156,91	528231,91	38925	7%
TOTAL PASIVO Y PATRIMONIO	567156,91	548231,91	18925	3%

Nota: Información proporcionada por Arrocería Don Eduardo. Elaboración propia.

Análisis Financiero Horizontal - Estado de Resultado Integral

Tabla 5. Análisis Horizontal

ARROCERA DON EDUARDO				
ANALISIS HORIZONTAL				
ESTADO DE RESULTADOS INTEGRAL				
CUENTAS	AÑO 2022	AÑO 2021	VAR ABS	VAR REL
INGRESOS				
Ventas Netas Diferente de 0% IVA	130	0	130	0%
Ventas Netas Gravadas con 0% IVA	373090,11	366979,72	6110,39	2%
Rendimientos Financieros	0,69	0	0,69	0%
TOTAL DE INGRESOS	373220,80	366979,72	6241,08	2%
COSTOS Y GASTOS				
COSTO DE VENTAS	343035,15	273612,32	69422,83	25%
Compras Netas de Bienes	343035,15	273612,32	69422,83	25%
INTERESES CON INSTITUC FINANC	1767,19	0	1767,19	0%
COSYOS Y GASTOS POR DEPRECIACIONES	0	8600	-8600	0%
CoG POR BENEFICIOS A EMPLEADOS	5500	32300	-26800	83%
Sueldos, Salario, etc	5500	24300	-18800	77%
Beneficios Sociales	0	4000	-4000	0%

Aporte a la Seguridad Social	0	4000	-4000	0%
OTROS COSTOS Y GASTOS	0	30980	-30980	0%
Suministros, Herramientas	0	15480	-15480	0%
Pagos por Otros Bienes	0	15500	-15500	0%
TOTAL COSTOS Y GASTOS	350302,34	345492,32	4810,02	1%
SUBTOTAL DE INFORMACIÓN FINANCIERA	350302,34	345492,32	4810,02	1%
UTILIDAD DEL EJERCICIO	22918,46	21487,40	1431,06	7%

Nota: Información proporcionada por Arrocería Don Eduardo. Elaboración propia.

Análisis Financiero Vertical – Estado de Situación Financiera

Tabla 6. Análisis Horizontal

ARROCERA DON EDUARDO				
ANÁLISIS VERTICAL				
ESTADO DE SITUACIÓN FINANCIERA				
CUENTAS	AÑO 2022	Var	AÑO 2021	Var
ACTIVO				
ACTIVOS CORRIENTES	56500	10%	68500	12%
Efectivo	4500	1%	18500	3%
Inventarios	52000	9%	50000	9%
ACTIVOS NO CORRIENTES	510656,91	90%	479731,91	88%
PPE	510656,91	90%	479731,91	88%
Terrenos	289756,91	51%	289731,91	53%
Maquinarias, Equipos	216900	38%	186000	34%
Vehículos	4000	1%	4000	1%
Plantas Productoras	0	0%	0	0%
TOTAL DE ACTIVOS	567156,91	100%	548231,91	100%
PASIVO				
PASIVOS CORRIENTE	0	0%	0	0%
PASIVOS NO CORRIENTE	0	0%	20000	4%
Obligaciones con Inst Financ - No corrientes	0	0%	20000	4%
TOTAL DE PASIVOS	0	0%	20000	4%
TOTAL PATRIMONIO NETO	567156,91	100%	528231,91	96%
TOTAL PASIVO Y PATRIMONIO	567156,91	100%	548231,91	100%

Nota: Información proporcionada por Arrocera Don Eduardo. Elaboración propia.

Análisis Financiero Vertical - Estado de Resultado Integral

Tabla 7. Análisis Horizontal

ARROCERA DON EDUARDO				
ANALISIS VERTICAL				
ESTADO DE RESULTADOS INTEGRAL				
CUENTAS	AÑO 2022	Var	AÑO 2021	Var
INGRESOS				
Ventas Netas Diferente de 0% IVA	130	0,03%	0	0%
Ventas Netas Gravadas con 0% IVA	373090,11	99,96%	366979,72	100%
Rendimientos Financieros	0,69	0,00%	0	0%
TOTAL DE INGRESOS	373220,80	100,00%	366979,72	100%
COSTOS Y GASTOS				
COSTO DE VENTAS	343035,15	92%	273612,32	75%
Compras Netas de Bienes	343035,15	92%	273612,32	75%
INTERESES CON INSTITUC FINANC	1767,19	0%	0	0%
COSYOS Y GASTOS POR DEPRECIACIONES	0	0%	8600	2%
CoG POR BENEFICIOS A EMPLEADOS	5500	1%	32300	9%
Sueldos, Salario, etc	5500	1%	24300	7%
Beneficios Sociales	0	0%	4000	1%
Aporte a la Seguridad Social	0	0%	4000	1%
OTROS COSTOS Y GASTOS	0	0%	30980	8%
Suministros, Herramientas	0	0%	15480	4%
Pagos por Otros Bienes	0	0%	15500	4%
TOTAL COSTOS Y GASTOS	350302,34	94%	345492,32	94%
SUBTOTAL DE INFORMACIÓN FINANC	350302,34	94%	345492,32	94%
UTILIDAD DEL EJERCICIO	22918,46	6%	21487,40	6%

Nota: Información proporcionada por Arrocera Don Eduardo. Elaboración propia.

Análisis de Ratios Financieros

Tabla 8. Ratios Financieros

ARROCERA DON EDUARDO				
RATIOS FINANCIEROS				
RATIOS	FORMULA	2022	FORMULA	2021
RATIOS DE ACTIVIDAD				
Rotación de Activos Totales	Ventas / Act Tot	0.65	Ventas / Act Tot	0.66
Rotación de Activos Fijo	Ventas / Act Fij	0.73	Ventas / Act Fij	0.76
Rotación de Inventarios	Costo Vts / Invent	13,1936596	Costo Vts / Invent	10,9444928
RATIOS DE ENDEUDAMIENTO				
Razón Deuda	Pas Tot / Act Tot	0%	Pas Tot / Act Tot	4%
RATIOS DE RENTABILIDAD				
Rentabilidad sobre Ventas	Ut Neta / Vtas Totales	0.06	Ut Neta / Vtas Totales	0.05
Rentabilidad sobre Activos	Ut Neta / Act Totales	0.04	Ut Neta / Act Totales	0.03
Rentabilidad sobre Patrimonio	Ut Neta / Patrim	0.04	Ut Neta / Patrim	0.04

Nota: Información proporcionada por Arrocera Don Eduardo. Elaboración propia.

DISCUSIÓN DE RESULTADOS

El desarrollo del estudio ha abarcado la experimentación haciendo uso de la información financiera como base de datos general tomando en consideración que esta expresa la situación interna y los movimientos que se han realizado durante los periodos 2021 y 2022, tomando como evidencia clave a las cuentas y sus saldos. La generación de esta evaluación generó como resultado la determinación de respuestas que permitieron el cumplimiento de los objetivos planteados.

En relación al primero objetivo que hace referencia sobre el análisis de las cuentas de los Estados Financieros presentados, el respectivo análisis ha permitido determinar que:

En base a la información obtenida por parte de la Arrocería Don Eduardo, la ejecución del análisis horizontal refleja que el Efectivo decreció en un 76%, similar al aumento que tuvieron los Inventarios con un 4%. La información relacionada a la PPE representa un punto de gran peso para la composición del Activo en la empresa. De igual manera, la falta de información mencionada en los campos de pasivo total refleja que la información debe tener un tratamiento y especializado, siendo el único dato reflejado un cargo de 20000 dólares por obligaciones financieras en el periodo 2021 que es el único monto que expone la deuda que posee el negocio Don Eduardo. Estos cambios se relacionan a un manejo poco adecuado de la información al igual que una falta de involucramiento en

los procesos contables que son generados y plasmados en la documentación exportada por la Arrocería.

En relación al análisis también se pudo determinar que existió un incremento de los ingresos correspondiente al 2% entre ambos periodos, sin embargo, el costo de ventas sufrió un aumento considerable del 25%, logrando reflejar que la inversión para el cultivo de arroz no se equiparó de forma equitativa en relación a los ingresos generados. La situación persistió dado que el gerente afirmó que los resultados obtenidos por parte del negocio fueron afectados en relación a falta de negociación y marketing.

La carencia de información en base a las cuentas por cobrar que la empresa mantuvo impide una confirmación de la situación en relación a su aumento o disminución. De igual manera, cambios significativos y abruptos se pudieron observar en varios rubros como lo son los beneficios sociales pagados y aportes al IESS, al igual que el rubro por salarios, que refiere en base a la observación y análisis realizado, que la fuerza laboral disminuyó entre ambos periodos.

En relación al análisis vertical generado, se pudo determinar la importancia de las cuentas sobre el Activo Total de la Empresa, permitió identificar que los Activos Fijos componen gran parte del valor del negocio. De igual manera, analizando el Estado de Resultado, se pudo determinar que el Costo de Ventas fue de un 75% en base a los ingresos, mientras que en el periodo 2022 este valor aumento a un 92%, exponiendo que el costo de venta fue mucho mayor en el periodo 2022, sin embargo, el crecimiento en ventas no representa un alza significativa. De igual manera, la utilidad percibida incremento un 7% en la empresa, siendo a primera vista un aumento importante.

En base al desarrollo de la identificación del proceso de ejecución de los estados financieros, que compone al objetivo específico 2, reflejan:

Información en base al desarrollo de la observación y la entrevista, que expone que la situación de la Arrocera Don Eduardo en base a la presentación de los Estados es afirmativa, reflejando una presentación total de las operaciones que el negocio ha manejado en ambos periodos, acatando a cabalidad con la presentación de información financiera NIC 1, que permite el cumplimiento además del cumplimiento de la administración financiera y tributaria.

La información de los Estados Financieros a pesar de presentarse de forma puntal, se contrapone a su contenido al no generar información completa careciendo de números relacionados a los pasivos en el periodo 2022, suceso que dificulta la ejecución de una evaluación eficiente en los periodos estudiados, al igual que no contribuye al cálculo de los ratios financieros que permitan expresar el funcionamiento y la liquidez de la empresa. Esta acción se acopla a la falta de un modelo de control financiero en la empresa, reflejado por el dueño del negocio durante la entrevista.

Este suceso se vincula a las acciones que una empresa debe generar si quiere tener una gestión financiera adecuada, siendo una labor de trabajo a futuro que la empresa busca implementar y que contribuya a mejorar su desempeño en el mercado.

En relación al cumplimiento del tercer objetivo que se hace referencia a la determinación del desempeño de la Arrocera Don Eduardo en ambos periodos se estableció:

En base al análisis generado por medio del análisis financiero y el desarrollo de las ratios financieras, se refleja que la empresa en primera instancia que la mejor rotación de activos fue en el periodo 2021, mientras que en primera instancia que la mejor Rotación de Activos fue en el periodo 2021, mientras que en relación a los Activos Fijo la mejor rotación también fue en el periodo 2021, rotando unas 0.66 veces en el año.

La rentabilidad en la empresa refleja que en los periodos pasados fue mejor en el año 2022, dado que sobre las ventas haciendo uso de la utilidad disponible, se generaban 6 centavos por cada dólar de ventas. Por cada dólar de activos, se generaban en el 2022 un total de 4 centavos siendo el mejor resultado al igual que el uso del patrimonio, reflejando que la empresa se encontraba en la capacidad de generar utilidad.

La carencia de información en relación a los inventarios, cuentas por cobrar y pasivos impiden determinar la eficiencia en términos de liquidez por parte de la empresa, al no poseer datos reales de la empresa, lo cual se acopla a la falta de un proceso de generación de información poco eficiente.

El desarrollo de cada una de las actividades generadas con la finalidad de obtener respuestas ha permitido determinar que la Arrocería ha tenido un crecimiento sostenible en base a la inversión que se haya generado, dado que se ha reportado un incremento de los valores de las cuentas que muestra la posibilidad de crecimiento; sin embargo, es evidente de igual manera la necesidad de generar un mejor control en relación a la formación de los Estados Financieros, procurando el cuidado de los ingresos y costos como base de desarrollo.

CONCLUSIONES

En base al análisis generado a la información financiera de la Arrocería Don Eduardo se ha podido comprobar en primera instancia la existencia de una falta de control sobre los datos financieros, que se encuentran plasmados en varias cuentas que son importantes para el entendimiento de la situación actual de la empresa.

En base al análisis de las cuentas que son presentadas en los estados analizados, se ha podido determinar mediante la observación que existe una carencia de información presentada ante la entidad tributaria, influyendo en la transparencia expuesta por parte de la empresa. Las cuentas presentan información que no refleja un cambio común (no existen datos o simplemente los valores asignados no se acoplan a los rubros en otro periodo analizado) de la información contable, lo cual, representó una limitación a la hora de generar una interpretación confiable de la información.

El desarrollo de los Estados Financieros basado en la expresión del dueño refleja que la ejecución de estos documentos fue realizada con información poco fiable, debiendo trabajar el contador con información presentada por el negocio, con la cual, a penas de podía realizar un adecuado estado financiero, ante la necesidad de generar una presentación temprana, afectando la ejecución de un estudio propio propiciado a futuro por parte del dueño.

Los resultados de la empresa a primera vista, reflejan un aumento de la utilidad, al igual que los ingresos, suponiendo un aumento del Activo y patrimonio de la empresa, reflejando que, a primera instancia, la gestión laboral de la empresa fue competente al no decaer en sus ventas a pesar de los sucesos poco favorables por los cuales atravesó la empresa, significando que el periodo 2022 fue mejor ante el periodo 2021.

RECOMENDACIONES

En base al desarrollo del análisis financiero haciendo uso de la información contable y financiera proporcionada por la empresa, se puede generar las siguientes recomendaciones con la finalidad de mejorar los sucesos expuestos en el presente caso de estudio:

- Potenciar las reinversiones en Activos de la empresa, los cuales pueden ser financiados anualmente con las utilidades, para comprobar si se da el incremento de ganancias netas dentro de la empresa. Esto permitirá mejorar el desempeño del negocio, acoplado al desarrollo de un plan estratégico que permita el aprovechamiento de las condiciones presentes al periodo actual. Se considera que el negocio puede mejorar por medio de la aplicación de la inversión, por este motivo, la reinversión en un componente necesario si lo que se busca es la mejora del rendimiento empresarial, tomando acciones que deben ser diseñadas dentro de un plan

estratégico que se base en los resultados obtenidos del análisis financiero, explicando por qué se cada situación presentada. Como complemento a la obtención de una reinversión eficiente para el negocio se puede instaurar variadas acciones como lo son: la mejora de las actividades vinculadas a la atención al cliente que permita captar nuevos ingresos y que mejoren la capacidad de logística.

- Gestionar políticas de control financiero para lograr un control adecuado de los procesos que involucren a la formulación de los estados financieros en la empresa, por medio de un seguimiento estratégico para reducir las falencias sin afectar al trabajo ejercido por la parte contable del negocio. es preciso un diseño óptimo de control financiero que pueda ser expresado por medio de un documento elaborado con normas que permitan instaurar un control optimo, que puede estar basado en el modelo COSO, donde las actividades de control sean muy importantes para asegurar que la información financiera presentada sea efectiva. Las políticas a instaurar deben estar basada en los problemas detectados y en los posibles inconvenientes a futuro, permitiendo el desarrollo de estrategias que puedan ser aplicadas.
- Generar un periodo estratégico de análisis financiero que permita comprobar el desempeño que la empresa haya mantenido en cada periodo, logrando identificar riesgos y diseñar planes a futuro. Este control puede ser mejorado por medio del establecimiento de un periodo ininterrumpido de procesos de auditoria que permitan evaluar los movimientos de la empresa hasta lograr detectar las acciones de mejora que se deben crear, vinculado a las políticas de control financiero. Este análisis financiero periódico que se debe instaurar debe involucrar la contratación de un contador que pueda evaluar en tiempo que el dueño crea corriente.

REFERENCIAS BIBLIOGRAFICAS

Altieri, D. L., & Martinez, E. (2019). *Análisis e interpretación de un Balance General*. Ciudad de San Martín: Universidad Nacional de San Martín.

Araujo, D., & Ramirez, X. (2020). *Elaboración de estudio de mercado para la producción y comercialización de harina*. Guayaquil: Escuela Superior Politécnica del Litoral.

Arcos, N. (2022). *Contabilidad y análisis financiero en la empresa "Textiles Jhonatex" de Ambato en tiempos de pandemia*. Ambato: Universidad Técnica de Ambato.

Barreto, N. (2020). Análisis financiero: factor sustancial para la toma de decisiones en una empresa del sector comercial. *Universidad y Sociedad*, 129-134.

Calleja B, F., & Calleja M, F. (2017). *Análisis de Estados Financieros (1ª.ed.)*. Ciudad de México: Pearson Educación.

- Cano, G. (2018). Las TICs en las empresas: evolución de la tecnología y cambio estructural en las organizaciones. *Dominio de las Ciencias*, 499-510.
- Carpio, M., & Álvarez, J. (2021). Modelo de gestión financiera sostenible aplicando lógica difusa en el Hospital Humanitario. *Cienciamatria*, 4-37.
- Chuncho, L., & Uriguen, P. (2021). Ecuador: análisis económico del desarrollo del sector agropecuario e industrial en el periodo 2000-2018. *Revista Científica y Tecnológica UPSE*, 8(1), 8-17.
- De la Guerra, E. (2016). Presupuesto, gasto público y compra pública responsable en Ecuador. *Revista de Derecho* , 57-84.
- Fajardo, M., & Soto, C. (2018). *Gestión Financiera Empresarial*. Machala: Universidad Técnica de Machala.
- García, A., & Moreno, Y. (2021). La experimentación en las ciencias naturales y su importancia en la formación de los estudiantes de básica primaria. *Revista Pedagógica*, 149-158.
- Gitman, J. (2018). *Análisis Financiero*. Universidad Interamericana para el Desarrollo.
- Gómez Chipana, E. (2020). ANÁLISIS CORRELACIONAL DE LA FORMACIÓN ACADÉMICO-PROFESIONAL Y CULTURA TRIBUTARIA DE LOS ESTUDIANTES DE MARKETING Y DIRECCIÓN DE. *Revista Científica de la Universidad de Cienfuegos* , 478-483.
- González, T., & Zapata, C. (2022). *Propuesta de gestión financiera aplicada a empresas del subsector A0112: Cultivo de arroz del Ecuador*. Cuenca: Universidad del Azuay.
- Guevara, G., & Verdesoto, A. (2020). Metodologías de investigación educativa (descriptivas, experimentales, participativas, y de investigación-acción). *ReciMundo*, 163-173.

- Hernández, D., & Celis, J. (2022). Análisis financiero y económico para la toma de decisiones efectivas en sociedades anónimas. *TecnoHumanismo. Revista Científica*, 121-142.
- Junta de Normas Internacionales de Contabilidad. (2001). NIC 1 Presentación de los Estados Financieros. Estados Unidos: International Accounting Standards Committee.
- Marcillo, C., & Aguilar, C. (2021). Análisis financiero: una herramienta clave para la toma de decisiones de gerencia. *Digital Publisher CEIT*, 87-106.
- Mejia, K., & Sicheri, L. (2020). La liquidez en los procesos económicos de una empresa de decoración de interiores. *Espíritu Emprendedor TES*, 4(1), 1-12.
- Nieto, W., & Cuchiparte, J. (2022). Análisis e interpretación de los Estados Financieros y su incidencia en la toma de decisiones para una Pyme de servicios durante los períodos 2020 y 2021. *Dominio de las Ciencias*, 1062-1085.
- Pilaguano, J., Arellano, M., & Vallejo, D. (2021). Análisis del modelo de gestión financiera como herramienta para una adecuada toma de decisiones en las empresas privadas post- covid. *Polo del conocimiento*, 6(8), 630-647.
- Valle, M. (2022). *Ingresos, Costos y Gastos NIF A5*. Obtenido de <https://www.uv.mx/personal/mvalle/files/2011/08/INGRESOS-COSTOS-Y-GASTOS.ppt>
- Villacrés, C. (2016). *Análisis de las limitaciones del régimen impositivo simplificado ecuatoriano para el sector arrocero en su primera etapa de comercialización del cantón Urdaneta en la provincia de los ríos. período 2010 – 2013*. Guayaquil: Instituto de Altos Estudios Nacionales.

Zambrano, C., Andrade, M., & Carreño, W. (2019). Factores que inciden en la productividad del cultivo de arroz en la provincia Los Ríos. *Universidad y Sociedad*, 270-277.

ANEXOS

Anexo 1. Carta de Autorización de la empresa

Babahoyo, 16 de septiembre del 2023

Lcdo. Eduardo Gáelas Guijarro, MAE.

DECANO DE LA FACULTAD DE ADMINISTRACIÓN FINANZAS E INFORMÁTICA

En su despacho

De mis consideraciones:

Yo; **PINE RONQUILLO ARTURO HUGO**, con cedula de identidad **1201290952**, dueño y propietario de la Arrocería **DON EDUARDO**, autorizo al Sr. **HOLGER ADRIANO FUENTES MONCAYO**, con cedula de identidad **1206328609** estudiante de la carrera de Licenciado en Contabilidad y Auditoría matriculado en el proceso de titulación periodo Abril-Septiembre 2023, trabajo de titulación modalidad estudio de caso para la obtención del grado académico profesional universitario de tercer nivel como **LICENCIADO EN CONTABILIDAD Y AUDITORIA** a realizar el estudio denominado como **ANALISIS E INTERPRETACION FINANCIERA A LA INDUSTRIA ARROCERA “DON EDUARDO” EN LA VIA BABAHOYO – JUJAN DURANTE LOS PERIODOS FISCALES 2021 – 2022.**

Agradezco su gentil atención

Atentamente

A handwritten signature in blue ink, appearing to read 'Hugo Pine Ronquillo', is written over a horizontal dashed line.

PILADORA
"DON EDUARDO"
Hugo Pine Ronquillo

Anexo 2. RUC de la empresa.

Consulta de RUC

RUC

1201290952001

Razón social

PINE RONQUILLO ARTURO HUGO

Estado contribuyente en el RUC

ACTIVO

Actividad económica principal

ACTIVIDADES POSCOSECHA DIRIGIDAS A MEJORAR LA CALIDAD DE LAS SEMILLAS PARA PROPAGACIÓN, A TRAVÉS DE LA ELIMINACIÓN DE LOS MATERIALES QUE NO SON SEMILLA, SEMILLAS DE TAMAÑO INFERIOR AL NORMAL, SEMILLAS DAÑADAS MECÁNICAMENTE O POR INSECTOS Y SEMILLAS INMADURAS, ASÍ COMO LA ELIMINACIÓN DE LA HUMEDAD DE LAS SEMILLAS HASTA UN NIVEL QUE PERMITA SU ALMACENAMIENTO SEGURO. ESTA ACTIVIDAD INCLUYE EL SECADO, LIMPIEZA, CLASIFICACIÓN Y TRATAMIENTO DE SEMILLAS HASTA SU COMERCIALIZACIÓN. SE INCLUYE ASI MISMO EL TRATAMIENTO DE SEMILLAS GENÉTICAMENTE MODIFICADAS.

Contribuyente fantasma

NO

Contribuyente con transacciones inexistentes

NO

Tipo contribuyente	Régimen	Categoría	
PERSONA NATURAL	GENERAL		
Obligado a llevar contabilidad	Agente de retención	Contribuyente especial	
SI	NO	NO	
Fecha inicio actividades	Fecha actualización	Fecha cese actividades	Fecha reinicio actividades
2019-07-10	2020-07-31		

Anexo 3. Certificado de COMPILATIO.



HOLGER FUENTES MONCAYO COPILATIO

< 1%
Similitudes



< 1% Texto entre comillas
0% similitudes entre comillas
1% Idioma no reconocido

Nombre del documento: HOLGER FUENTES MONCAYO
COPILATIO.docx
ID del documento: e2515c1f0b31a7b80a7c36270d1abacfab3dc7d9
Tamaño del documento original: 75,24 kB

Depositante: LUCIO FERNANDEZ RICHARD EDISON
Fecha de depósito: 15/9/2023
Tipo de carga: interface
fecha de fin de análisis: 15/9/2023

Número de palabras: 7101
Número de caracteres: 45.849

Ubicación de las similitudes en el documento:



Fuente principal detectada

Nº	Descripciones	Similitudes	Ubicaciones	Datos adicionales
1	accioneduca.org http://accioneduca.org/admin/archivos/ciases/mate/dabanalisis-financiero-en-horizontol_15638303...	< 1%		Palabras idénticas: < 1% (2/8 palabras)

Fuentes con similitudes fortuitas

Nº	Descripciones	Similitudes	Ubicaciones	Datos adicionales
1	ve.scielo.org Análisis financiero: una herramienta clave para una gestión finan... http://ve.scielo.org/scielopdf/scielopdf/text?pid=51315-95842039000409809#:~:scis=La%20importa...	< 1%		Palabras idénticas: < 1% (1/1 palabras)
2	dspace.uazuay.edu.ec https://dspace.uazuay.edu.ec/bitstream/datos/12438/1/172965.pdf	< 1%		Palabras idénticas: < 1% (1/2 palabras)
3	dspace.utb.edu.ec http://dspace.utb.edu.ec/bitstream/handle/49000/52476/LITB-FAHJC-PA-2000203_03.pdf?sequence=4	< 1%		Palabras idénticas: < 1% (1/6 palabras)

Anexo 4. Estados Financieros 2021



Sistema de declaración de impuestos
A través de Internet

Obligación: 1011 - DECLARACIÓN DE IMPUESTO A LA RENTA PERSONAS NATURALES
 Tributaria: Razón Social: FINE RONQUILLO ARTURO HUGO
 Identificación: 1201290852001 Tipo Declaración: SUSTITUTIVA
 Período Fiscal: AÑO 2021
 Formulario: 872343811851
 Sustituye:

ESTADO DE SITUACIÓN FINANCIERA

ACTIVO

ACTIVOS CORRIENTES

Efectivo y equivalentes al efectivo	311	18500.00
Inversiones corrientes	312	0.00
(-) Deterioro acumulado del valor de inversiones corrientes	313	0.00
Cuentas y documentos por cobrar corrientes		
Cuentas y documentos por cobrar comerciales corrientes		
Relacionadas		
Locales	314	0.00
Del exterior	315	0.00
No relacionadas		
Locales	316	0.00
Del exterior	317	0.00
Otras cuentas y documentos por cobrar corrientes		
Otras relacionadas		
Locales	318	0.00
Del exterior	319	0.00
No relacionadas		

La información reposa en la base de datos del SRI, conforme la declaración realizada por el contribuyente			
CÓDIGO VERIFICADOR	NÚMERO SERIAL	FECHA RECAUDACIÓN	PÁGINA
SRIDEC2022078322591	872384092034	02-05-2022	1

Locales	320	0.00
Del exterior	321	0.00
(-) DETERIORO ACUMULADO DEL VALOR DE CUENTAS Y DOCUMENTOS POR COBRAR POR INCOBRABILIDAD (PROVISIONES PARA CRÉDITOS INCOBRABLES)		
Relacionadas		
No relacionadas	323	0.00
Importe bruto adeudado por los clientes por el trabajo ejecutado en contratos de construcción		
Relacionadas		
No relacionadas	325	0.00
Activos por impuestos corrientes		
Crédito tributario a favor del sujeto pasivo (ISD)		
	326	0.00
Crédito tributario a favor del sujeto pasivo (IVA)		
	327	0.00
Crédito tributario a favor del sujeto pasivo (Impuesto Renta)		
	328	0.00
Otros		
	329	0.00
INVENTARIOS		
Inventario de materia prima (no para la construcción)		
	330	0.00
Inventario de productos en proceso (excluyendo obras/ inmuebles en construcción para la venta)		
	331	0.00
Inventario de suministros, herramientas, repuestos y materiales (no para la construcción)		
	332	0.00
Inventario de prod. Term. Y mercad. En almacén (excluyendo obras/ inmuebles terminados para la venta)		
	333	0.00
Mercaderías en tránsito		
	334	0.00
Inventario de obras en construcción		
	335	0.00
Inventario de obras terminadas		
	336	50000.00
Inventario de materia prima, suministros y materiales para la construcción		
	337	0.00
(-) Deterioro acumulado del valor de inventarios por ajuste al valor neto realizable		
	338	0.00
Activos biológicos corrientes (animales y plantas vivas)		
	339	0.00
(-) Depreciación acumulada activos biológicos corrientes (animales y plantas vivas)		
	340	0.00
(-) Deterioro acumulado de activos biológicos corrientes (animales y plantas vivas)		
	341	0.00
Gastos pagados por anticipado (prepagados)		
	342	0.00
Otros activos corrientes		
	343	0.00
TOTAL ACTIVOS CORRIENTES		
	349	68500.00
ACTIVOS NO CORRIENTES		

La información reposa en la base de datos del SRI, conforme la declaración realizada por el contribuyente			
CÓDIGO VERIFICADOR	NÚMERO SERIAL	FECHA RECAUDACIÓN	PÁGINA
SRIDEC2022078322591	872384092034	02-05-2022	2

PROPIEDADES, PLANTA Y EQUIPO, PROPIEDADES DE INVERSIÓN Y ACTIVOS BIOLÓGICOS

Terrenos	350	289731.91
Edificios y otros inmuebles (excepto terrenos)	351	0.00
Construcciones en curso y otros activos en tránsito	352	0.00
Muebles y enseres	353	0.00
Maquinaria, equipo, instalaciones y adecuaciones	354	186000.00
Naves, aeronaves, barcasas y similares	355	0.00
Equipo de computación y software	356	0.00
Vehículos, equipo de transporte y camiónero móvil	357	4000.00
Plantas productoras (agricultura)	358	0.00
Propiedades, planta y equipo por contratos de arrendamiento financiero	359	0.00
Otras propiedades, planta y equipo	360	0.00
(-) Depreciación acumulada propiedades, planta y equipo	361	0.00
(-) Deterioro acumulado de propiedades, planta y equipo	362	0.00
Activos para exploración, evaluación y explotación de recursos minerales (Intangibles)	363	0.00
Activos para exploración, evaluación y explotación de recursos minerales (Intangibles)	364	0.00
(-) Amortización acumulada de activos para exploración, evaluación y explotación de recursos minerales	365	0.00
(-) Deterioro acumulado de activos para exploración, evaluación y explotación de recursos minerales	366	0.00
Propiedades de inversión	367	0.00
(-) Depreciación acumulada propiedades de inversión	368	0.00
(-) Deterioro acumulado de propiedades de inversión	369	0.00
Activos biológicos no corrientes (animales y plantas vivas)	370	0.00
(-) Depreciación acumulada activos biológicos no corrientes (animales y plantas vivas)	371	0.00
(-) Deterioro acumulado de activos biológicos no corrientes (animales y plantas vivas)	372	0.00

TOTAL PROPIEDADES, PLANTA Y EQUIPO, PROPIEDADES DE INVERSIÓN Y ACTIVOS BIOLÓGICOS 379 479731.91

ACTIVOS INTANGIBLES

Plusvalías o goodwill (derecho de llave)	381	0.00
Marcas, patentes, licencias y otros similares	382	0.00
Adecuaciones y mejoras en bienes arrendados mediante arrendamiento operativo	383	0.00
Derechos en acuerdos de concesión	384	0.00
Otros	385	0.00

CÓDIGO VERIFICADOR	La información reposa en la base de datos del SRL conforme la declaración realizada por el contribuyente			PÁGINA
	NÚMERO SERIAL	FECHA RECALCULACIÓN		
SRDEC2022070322391	872364069034	02-05-2022		3

(-) Amortización acumulada de activos intangibles	386	0.00
(-) Deterioro acumulado de activos intangibles	387	0.00
TOTAL ACTIVOS INTANGIBLES	389	0.00

ACTIVOS FINANCIEROS NO CORRIENTES

ACTIVOS FINANCIEROS NO CORRIENTES

Inversiones no corrientes

En subsidiarias, asociadas y en negocios conjuntos	411	0.00
Otras	412	0.00
(-) Deterioro acumulado del valor de inversiones no corrientes	413	0.00

Cuentas y documentos por cobrar clientes no corrientes

Relacionados		
Locales	414	0.00
Del exterior	415	0.00
No Relacionados		
Locales	416	0.00
Del exterior	417	0.00

Otras cuentas y documentos por cobrar no corrientes

Relacionados		
Locales	418	0.00
Del exterior	419	0.00
No Relacionados		
Locales	420	0.00
Del exterior	421	0.00

(-) Deterioro acumulado del valor de cuentas y documentos por cobrar por incobrabilidad no corrientes (provisiones para créditos incobrables)

Relacionados	422	0.00
No Relacionados	423	0.00

Otros activos financieros no corrientes 424 0.00

(-) Deterioro acumulado del valor de otros activos financieros no corrientes medidos a costo amortizado 425 0.00

TOTAL ACTIVOS FINANCIEROS NO CORRIENTES 429 0.00

Activos por impuestos diferidos no corrientes 431 0.00

Otros activos no corrientes 432 0.00

CÓDIGO VERIFICADOR	La información reposa en la base de datos del SRL conforme la declaración realizada por el contribuyente			PÁGINA
	NÚMERO SERIAL	FECHA RECALCULACIÓN		
SRDEC2022070322391	872364069034	02-05-2022		4

TOTAL ACTIVOS NO CORRIENTES	439	479731.91
TOTAL DEL ACTIVO	499	548231.01
Efecto de la revaluación de activos (casillero informativo para el cálculo del anticipo de impuesto a la renta) - informativo	441	0.00
Terrenos que se excluyen del cálculo del anticipo		
Total costo neto de terrenos en los que se desarrollan actividades agropecuarias (excluyendo sus revaluaciones o reexpresiones) (informativo)	442	0.00
Total costo neto de terrenos en los que se desarrollan proyectos inmobiliarios para la vivienda de interés social (excluyendo sus revaluaciones o reexpresiones) (informativo)	443	0.00
Total deterioro acumulado del costo de terrenos en los que se desarrollan actividades agropecuarias (excluyendo sus revaluaciones o reexpresiones) (informativo)	444	0.00
Total deterioro acumulado del costo de terrenos en los que se desarrollan proyectos inmobiliarios para la vivienda de interés social (excluyendo sus revaluaciones o reexpresiones) (informativo)	445	0.00

PASIVO

PASIVOS CORRIENTES

Cuentas y documentos por pagar proveedores corrientes

Relacionadas

Locales

511 0.00

Del exterior

512 0.00

No relacionadas

Locales

513 0.00

Del exterior

514 0.00

Otras cuentas y documentos por pagar corrientes

Relacionadas

Locales

515 0.00

Del exterior

516 0.00

No relacionadas

Locales

517 0.00

Del exterior

518 0.00

Obligaciones con Instituciones Financieras - corrientes

Relacionadas

Locales

519 0.00

	La información reposa en la base de datos del SRI, confirme la declaración realizada por el contribuyente			
	CÓDIGO VERIFICADOR	NÚMERO SERIAL	FECHA RECADACIÓN	PÁGINA
	SRIDEC2022078322591	87234469634	02-05-2022	5

Del exterior

520 0.00

No relacionadas

Locales

521 0.00

Del exterior

522 0.00

Crédito a mutuo

523 0.00

Otros pasivos financieros corrientes

524 0.00

 Porción corriente de arrendamientos financieros por pagar

525 0.00

 Impuesto a la renta por pagar del ejercicio

526 0.00

Pasivos corrientes por beneficios a los empleados

 Participación trabajadores por pagar del ejercicio

527 0.00

 Obligaciones con el IESS

528 0.00

 Jubilación patronal

529 0.00

 Otros pasivos corrientes por beneficios a empleados

530 0.00

Otras provisiones corrientes

531 0.00

Pasivos por ingresos diferidos

 Anticipos de clientes

532 0.00

 Subvenciones del gobierno

533 0.00

 Otros pasivos por ingresos diferidos

534 0.00

Otros pasivos corrientes

535 0.00

TOTAL PASIVOS CORRIENTES

539 0.00

PASIVOS NO CORRIENTES

Cuentas y documentos por pagar proveedores no corrientes

Relacionadas

Locales

541 0.00

Del exterior

542 0.00

No relacionadas

Locales

543 0.00

Del exterior

544 0.00

Otras cuentas y documentos por pagar no corrientes

Relacionadas

Locales

545 0.00

	La información reposa en la base de datos del SRI, confirme la declaración realizada por el contribuyente			
	CÓDIGO VERIFICADOR	NÚMERO SERIAL	FECHA RECADACIÓN	PÁGINA
	SRIDEC2022078322381	87234469634	02-05-2022	5

	Del exterior	546	0.00
No relacionadas			
	Locales	547	0.00
	Del exterior	548	0.00
Obligaciones con instituciones financieras - no corrientes			
Relacionadas			
	Locales	549	20000.00
	Del exterior	550	0.00
No relacionadas:			
	Locales	551	0.00
	Del exterior	552	0.00
Crédito a mutuo		553	0.00
Otros pasivos financieros no corrientes		554	0.00
Porción no corriente de arrendamientos financieros por pagar		555	0.00
Pasivo por impuesto a la renta diferido		556	0.00
Pasivos no corrientes por beneficios a los empleados			
Jubilación patronal		557	0.00
Desahucio		558	0.00
Otros pasivos no corrientes por beneficios a empleados		559	0.00
Otras provisiones no corrientes		560	0.00
Pasivos por ingresos diferidos			
	Anticipos de clientes	561	0.00
	Subvenciones del gobierno	562	0.00
	Otros pasivos no corrientes por ingresos diferidos	563	0.00
Otros pasivos no corrientes		564	0.00
TOTAL PASIVOS NO CORRIENTES		569	20000.00
TOTAL DEL PASIVO		599	20000.00
TOTAL PATRIMONIO NETO		698	528231.91
TOTAL PASIVO Y PATRIMONIO		699	548231.91

ESTADO DE RESULTADOS

INGRESOS

La información reposa en la base de datos del SRI, conforme la declaración realizada por el contribuyente			
CÓDIGO VERIFICADOR	NÚMERO SERIAL	FECHA RECAUDACIÓN	PÁGINA
SRDEC2022078322391	872364099034	02-05-2022	7

	TOTAL INGRESOS	VALOR EXENTO		VALOR EXENTO	
Ventas netas locales gravadas con tarifa diferente de 0% de IVA	6011	0.00	6012	0.00	
Ventas netas locales gravadas con tarifa 0% de IVA o exentas de IVA	6021	366979.72	6022	0.00	
Exportaciones	6031	0.00	6032	0.00	
Ingresos obtenidos bajo la modalidad de comisiones o similares	6041	0.00	6042	0.00	
Ingresos por agroforestería y silvicultura de especies forestales	6051	0.00	6052	0.00	
Rendimientos financieros	6061	0.00	6062	0.00	
Utilidad en venta de propiedades, planta y equipo	6071	0.00	6072	0.00	
Dividendos					
	Procedentes de sociedades residentes o establecidas en Ecuador	6081	0.00	6082	0.00
	Procedentes de sociedades no residentes ni establecidas en Ecuador	6091	0.00	6092	0.00
Rentas provenientes de donaciones y aportaciones					
	De recursos públicos	6101	0.00	6102	0.00
	De otras locales	6111	0.00	6112	0.00
	Del exterior	6121	0.00	6122	0.00
Otros ingresos provenientes del exterior	6131	0.00	6132	0.00	
Otros ingresos locales	6141	0.00	6142	0.00	
Ingresos por enajenación de derechos representativos de capital no sujetas a impuesto a la renta único (hasta el 20 de agosto de 2018)	6151	0.00	6152	0.00	
Ingresos por enajenación de derechos representativos de capital sujetas a impuesto a la renta único (desde el 21 de agosto de 2018)	6161	0.00	6162	0.00	
TOTAL INGRESOS	6999	366979.72			
Ventas netas de propiedades, planta y equipo (informativo)	6001	0.00			
Valor cobrado por reembolso como intermediario (informativo)	6002	0.00			
Ingresos no objeto de impuesto a la renta (informativo)	6003	0.00			
Ingresos percibidos mediante acreditación de dinero electrónico (informativo)	6004	0.00			

DETALLE DE LA INFORMACIÓN REGISTRADA EN INGRESOS DEL ESTADO DE RESULTADOS (INFORMATIVO)

	TOTAL INGRESOS	VALOR EXENTO		VALOR EXENTO
ACTIVIDAD EMPRESARIAL				
Actividad empresarial (distinta a la actividad sujeta al impuesto único)	6211	366979.72	6212	0.00
ACTIVIDAD NO EMPRESARIAL				

La información reposa en la base de datos del SRI, conforme la declaración realizada por el contribuyente			
CÓDIGO VERIFICADOR	NÚMERO SERIAL	FECHA RECAUDACIÓN	PÁGINA
SRDEC2022078322391	872364099034	02-05-2022	8

Libre ejercicio profesional			6221	0,00	6222	0,00
Ocupación liberal (Incluye exclusivamente comisionistas, agentes, representantes, artistas y artesanos calificados por los organismos públicos pertinentes)			6231	0,00	6232	0,00
AVALUO						
Arriendo de bienes inmuebles	6240	0,00	6241	0,00	6242	0,00
Arriendo de otros activos	6250	0,00	6251	0,00	6252	0,00
Regalías			6261	0,00	6262	0,00
Ingresos registrados en la contabilidad correspondientes a impuesto a la renta único por:						
Actividad bananera			6271	0,00		
Sector Palmicultor (ejercicios fiscales 2018 y 2019) Actividad agropecuaria (ejercicio fiscal 2020 y siguientes)			6281	0,00		
Ingresos Régimen Impositivo para Microempresas (ejercicio fiscal 2020 y siguientes)			6285	0,00		
Otros ingresos distintos a los registrados en casilleros anteriores			6291	0,00	6292	0,00
SUBTOTAL DETALLE DE LA INFORMACIÓN REGISTRADA EN EL ESTADO DE RESULTADOS (INFORMATIVO)			6299	366979,72	6298	0,00

COSTOS Y GASTOS

COSTO DE VENTAS

		COSTO	GASTO	NO DEDUCIBLE
Inventario inicial de bienes no producidos por el sujeto pasivo	7010	0,00		
Compras netas locales de bienes no producidos por el sujeto pasivo	7011	273612,32		7013 0,00
Importaciones de bienes no producidos por el sujeto pasivo	7031	0,00	7032	7033 0,00
(-) Inventario final de bienes no producidos por el sujeto pasivo	7041	0,00		
Inventario inicial de materia prima	7051	0,00		
Compras netas locales de materia prima	7061	0,00		7063 0,00
Importaciones de materia prima	7071	0,00		7073 0,00
(-) Inventario final de materia prima	7081	0,00		
Inventario inicial de productos en proceso	7091	0,00		
(-) Inventario final de productos en proceso	7101	0,00		
Inventario inicial productos terminados	7111	0,00		
(-) Inventario final de productos terminados	7121	0,00		
COSTO DE VENTAS	7129	273612,32		

COSTOS O GASTOS POR BENEFICIOS A EMPLEADOS Y HONORARIOS

CÓDIGO VERIFICADOR	La información reposa en la base de datos del SRL conforme la declaración realizada por el contribuyente			PÁGINA
	NÚMERO SERIAL	FECHA RECAUDACIÓN		
SRIDEC2022078322391	872384069034	02-05-2022		9

Sueldos, salarios y demás remuneraciones que constituyen materia gravada del IESS	7131	0,00	7132	24300,00	7133	0,00
Beneficios sociales, indemnizaciones y otras remuneraciones que no constituyen materia gravada del IESS	7141	0,00	7142	4000,00	7143	0,00
Aporte a la seguridad social (incluye fondo de reserva)	7151	0,00	7152	4000,00	7153	0,00
Honorarios profesionales y dietas	7161	0,00	7162	0,00	7163	0,00
Honorarios y otros pagos a no residentes por servicios ocasionales	7171	0,00	7172	0,00	7173	0,00
Jubilación patronal	7241	0,00	7242	0,00	7243	0,00
Desahucio	7251	0,00	7252	0,00	7253	0,00

COSTOS O GASTOS POR PROVISIONES

Para cuentas incobrables			7262	0,00	7263	0,00
Por valor neto de realización de inventarios	7271	0,00	7272	0,00	7273	0,00
Por deterioro del valor de los activos	7281	0,00	7282	0,00	7283	0,00
Otras provisiones	7291	0,00	7292	0,00	7293	0,00

ARRENDAMIENTO MERCANTIL

Locales	7301	0,00	7302	0,00	7303	0,00
Del exterior	7311	0,00	7312	0,00	7313	0,00

INTERESES CON INSTITUCIONES FINANCIERAS

Locales	7341	0,00	7342	0,00	7343	0,00
Del exterior	7351	0,00	7352	0,00	7353	0,00

INTERESES PAGADOS A TERCEROS

Relacionados

Locales	7361	0,00	7362	0,00	7363	0,00
Del exterior	7371	0,00	7372	0,00	7373	0,00

No Relacionados

	7381	0,00	7382	0,00	7383	0,00
--	------	------	------	------	------	------

COSTOS O GASTOS POR PERDIDAS

Pérdida en ventas de activos relacionados	7391	0,00	7392	0,00	7393	0,00
Pérdida en ventas de activos no relacionados	7401	0,00	7402	0,00	7403	0,00
Otras pérdidas	7411	0,00	7412	0,00	7413	0,00
Mermas	7421	0,00	7422	0,00	7423	0,00

COSTOS O GASTOS POR DEPRECIACIONES

CÓDIGO VERIFICADOR	La información reposa en la base de datos del SRL conforme la declaración realizada por el contribuyente			PÁGINA
	NÚMERO SERIAL	FECHA RECAUDACIÓN		
SRIDEC2022078322391	872384069034	02-05-2022		10

Depreciación del costo histórico de propiedades, planta y equipo (excluye activos biológicos y propiedades de inversión)						
Acelerada	7491	0.00	7492	0.00	7493	0.00
No acelerada	7501	0.00	7502	0.00	7503	0.00
Depreciación del costo histórico de propiedades de inversión	7511	0.00	7512	0.00	7513	0.00
Depreciación del ajuste acumulado por reexpresiones o revaluaciones	7521	0.00	7522	0.00	7523	0.00
Depreciación de activos biológicos	7531	0.00	7532	0.00	7533	0.00
Otras depreciaciones	7541	0.00	7542	8600.00	7543	0.00
OTROS COSTOS Y GASTOS						
Arrendamientos	7181	0.00	7182	0.00	7183	0.00
Mantenimiento y reparaciones	7191	0.00	7192	0.00	7193	0.00
Combustibles y lubricantes	7201	0.00	7202	0.00	7203	0.00
Promoción y publicidad	7211	0.00	7212	0.00	7213	0.00
Suministros, herramientas, materiales y repuestos	7221	0.00	7222	15480.00	7223	0.00
Transporte	7231	0.00	7232	0.00	7233	0.00
Comisiones						
Locales	7321	0.00	7322	0.00	7323	0.00
Del exterior	7331	0.00	7332	0.00	7333	0.00
Seguros y reaseguros (primas y cesiones)	7431	0.00	7432	0.00	7433	0.00
Gastos indirectos asignados a sociedades residentes o establecimientos permanentes			7442	0.00	7443	0.00
Gastos de gestión			7452	0.00	7453	0.00
Impuestos, contribuciones y otros	7461	0.00	7462	0.00	7463	0.00
Gastos de viaje			7472	0.00	7473	0.00
IVA que se carga al costo o gasto	7481	0.00	7482	0.00	7483	0.00
Servicios públicos	7581	0.00	7582	0.00	7583	0.00
Pagos por otros servicios no contemplados en casilleros anteriores	7591	0.00	7592	0.00	7593	0.00
Pagos por otros bienes no contemplados en casilleros anteriores	7601	0.00	7602	15500.00	7603	0.00
Gastos por organización y patrocinio de eventos artísticos y aportes para el fomento a las artes y la innovación en cultura	7611	0.00	7612	0.00	7613	0.00
AMORTIZACIONES						
Amortización de activos para exploración, evaluación y explotación	7551	0.00	7552	0.00	7553	0.00

	La información reposa en la base de datos del SRI, conforme la declaración realizada por el contribuyente			
	CÓDIGO VERIFICADOR	NÚMERO SERIAL	FECHA RECAUDACIÓN	PÁGINA
	SRDEC202076322391	872364093034	02-05-2022	11

de recursos minerales					
Amortización de activos intangibles	7561	0.00	7562	0.00	7563
Otras amortizaciones	7571	0.00	7572	0.00	7573
TOTAL COSTOS				7991	273612.32
TOTAL GASTOS				7992	71880.00
TOTAL COSTOS Y GASTOS				7999	345492.32
Baja de inventario (informativo)				7001	0.00
Pago por reembolso como reembolsante (informativo)				7002	0.00
Pago por reembolso como intermediario (informativo)				7003	0.00
Erogaciones efectuadas mediante el uso de dinero electrónico (informativo)				7004	0.00
Sueldos y salarios considerados para el cálculo del anticipo de impuesto a la Renta (informativo)				7005	0.00
Decimotercera y decimocuarta remuneraciones consideradas para el cálculo del anticipo de impuesto a la Renta (informativo)				7006	0.00
Aportes patronales al seguro social obligatorio considerados para el cálculo del anticipo de impuesto a la Renta (informativo)				7007	0.00

DETALLE DE LA INFORMACIÓN REGISTRADA EN COSTOS Y GASTOS DEL ESTADO DE RESULTADOS (INFORMATIVO)

ACTIVIDAD EMPRESARIAL	COSTOS Y GASTOS			
	TOTAL COSTOS Y GASTOS		NO DEDUCIBLES	
Actividad empresarial (distinta a la actividad sujeta al impuesto único)	7711	345492.32	7712	0.00
ACTIVIDAD NO EMPRESARIAL				
Libre ejercicio profesional	7721	0.00	7722	0.00
Ocupación liberal (incluye exclusivamente comisionistas, agentes, representantes, artistas y artesanos calificados por los organismos públicos pertinentes)	7731	0.00	7732	0.00
Arriendo de bienes inmuebles	7741	0.00	7742	0.00
Arriendo de otros activos	7751	0.00	7752	0.00
Deducciones registradas en la contabilidad por enajenación de derechos representativos de capital no sujetas a impuesto a la renta único (hasta el 20 de agosto de 2018)	7761	0.00	7762	0.00
Deducciones registradas en la contabilidad correspondientes a impuesto a la renta único por:				
Actividad bananera	7771	0.00		
Sector palmicultor (para los ejercicios fiscales 2018 y 2019) Actividad agropecuaria (ejercicio fiscal 2020 y siguientes)	7781	0.00		
Enajenación de derechos representativos de capital (desde el 21 de agosto de 2018)	7791	0.00	7792	0.00

	La información reposa en la base de datos del SRI, conforme la declaración realizada por el contribuyente			
	CÓDIGO VERIFICADOR	NÚMERO SERIAL	FECHA RECAUDACIÓN	PÁGINA
	SRDEC202076322391	872364093034	02-05-2022	12

Deducciones registradas en la contabilidad por Régimen Impositivo para Microempresas (ejercicio fiscal 2020 y siguientes)	7795	0.00		
Otras rentas locales	7801	0.00	7802	0.00
Otras rentas del exterior	7811	0.00	7812	0.00
SUBTOTAL DETALLE DE LA INFORMACIÓN REGISTRADA EN EL ESTADO DE RESULTADOS (INFORMATIVO)	7891	345492.32	7892	0.00
UTILIDAD DEL EJERCICIO			701	21487.40
PÉRDIDA DEL EJERCICIO			702	0.00

CONCILIACIÓN TRIBUTARIA

Base de cálculo de participación a trabajadores			703	21487.40
(-) Participación a trabajadores			704	3223.11
(-) Rentas exentas no sujetas a actividades con impuesto a la renta único			705	0.00
(+) Gastos no deducibles locales			706	0.00
(+) Gastos no deducibles del exterior			707	0.00
(+) Gastos incurridos para generar ingresos exentos			708	0.00
(+) Participación trabajadores atribuible a ingresos exentos			709	0.00
(-) Amortización pérdidas tributarias de años anteriores			710	0.00
Deducciones adicionales			711	0.00
(+) Ajuste por precios de transferencia			712	0.00
IMPUESTO A LA RENTA ÚNICO Y OTROS RÉGIMENES IMPOSITIVOS (obligados a llevar contabilidad)				
Actividades sector bananero u otros regímenes impositivos				
(-) Ingresos de Impuesto Único registrados en su contabilidad			714	0.00
(+) Deducciones Impuesto Único			715	0.00
Sector productor / cultivador palma aceitera (para los ejercicios fiscales 2018 y 2019) Actividad agropecuaria (ejercicio fiscal 2020 y siguientes)				
(-) Ingresos de impuesto Único registrados en su contabilidad			716	0.00
(+) Deducciones Impuesto Único			717	0.00
Enajenación de derechos representativos de capital sujetos a impuesto a la renta único registrados en la contabilidad				
(-) Ingresos en la enajenación de derechos representativos de capital desde el 21 de agosto de 2018			718	0.00
(+) Deducciones en la enajenación de derechos representativos de capital desde el 21 de agosto de 2018			719	0.00
Actividades Régimen Impositivo para Microempresas (ejercicio fiscal 2020 y siguientes)				
(-) Ingresos sujetos al régimen impositivo para microempresas (ejercicio fiscal 2020 y siguientes)			735	0.00
(+) Deducciones atribuibles al Régimen Impositivo para Microempresas (ejercicio fiscal 2020 y siguientes)			736	0.00

	La información reposa en la base de datos del SRI, conforme la declaración realizada por el contribuyente			
	CÓDIGO VERIFICADOR	NÚMERO SERIAL	FECHA RECAUDACIÓN	PÁGINA
	SRIDEC202078322391	872386999034	02-05-2022	13

GENERACIÓN / REVERSIÓN DE DIFERENCIAS TEMPORARIAS (IMPUESTOS DIFERIDOS)

Diferencias temporarias por impuestos diferidos (régimen general)	GENERACIÓN	REVERSIÓN	
Generación (+) y Reversión (-)	(+) 720	0.00	(-) 721 0.00
Generación (-) y Reversión (+)	(-) 722	0.00	(+) 723 0.00
UTILIDAD GRAVABLE	728	18264.29	
PÉRDIDA SUJETA A AMORTIZACIÓN EN PERÍODOS SIGUIENTES	729	0.00	
¿Contribuyente declarante es operador de ZEDE?	730	No	

RENTAS GRAVADAS DE TRABAJO Y CAPITAL QUE NO SE REGISTRAN EN LA CONTABILIDAD Y ESTÁN SUJETAS AL RÉGIMEN GENERAL

			INGRESOS GRAVADOS	COSTOS Y GASTOS DEDUCIBLES
ACTIVIDAD EMPRESARIAL				
Actividad Empresarial (incluye actividades sujetas a impuestos únicos y Régimen Impositivo para Microempresas)	611	0.00	631	0.00
ACTIVIDAD NO EMPRESARIAL				
Libre ejercicio profesional	612	0.00	632	0.00
Ocupación liberal (incluye exclusivamente comisionistas, agentes, representantes, artistas y artesanos calificados por los organismos públicos pertinentes)	613	0.00	633	0.00
AVALÚO				
Ariendo de bienes inmuebles	604	0.00	614	0.00
Ariendo de otros activos	605	0.00	615	0.00
Rentas agrícolas (distinta a la actividad sujeta al impuesto único)	606	0.00	616	0.00
Regalías			617	0.00
Rendimientos financieros			618	0.00
Dividendos recibidos desde sociedades residentes o establecidas en Ecuador			619	0.00
Dividendos recibidos desde sociedades NO residentes o establecidas en Ecuador			620	0.00
Enajenación de derechos representativos de capital no sujetas a impuesto a la renta único (hasta el 20 de agosto de 2018)			621	0.00
Otras rentas locales no registradas en casilleros anteriores de esta sección			622	0.00
Otras rentas del exterior no registradas en casilleros anteriores de esta sección			623	0.00
SUBTOTAL ACTIVIDAD EMPRESARIAL Y NO EMPRESARIAL	659	0.00	669	0.00
Actividad bananera sujeta a Impuesto a la renta único (informativo)	671	0.00	672	0.00
Actividad sector palmicultor sujeta a impuesto a la renta único (informativo) (ejercicios fiscales 2018 y 2019) / Actividad	673	0.00	674	0.00

	La información reposa en la base de datos del SRI, conforme la declaración realizada por el contribuyente			
	CÓDIGO VERIFICADOR	NÚMERO SERIAL	FECHA RECAUDACIÓN	PÁGINA
	SRIDEC202078322391	872386999034	02-05-2022	14

Anexo 5. Estados Financieros 2022



Sistema de declaración de impuestos
A través de Internet

Obligación: 1011 - DECLARACIÓN DE IMPUESTO A LA RENTA PERSONAS NATURALES
Tributaria:
Identificación: 1201290952001 Razón Social: PINE RONQUILLO ARTURO HUGO
Período Fiscal: AÑO 2022 Tipo Declaración: ORIGINAL
Formulario:
Sustituye:

ESTADO DE SITUACIÓN FINANCIERA

ACTIVO

ACTIVOS CORRIENTES

Efectivo y equivalentes al efectivo	311	4500.00
Inversiones corrientes	312	0.00
(-) Deterioro acumulado del valor de inversiones corrientes	313	0.00
CUENTAS Y DOCUMENTOS POR COBRAR CORRIENTES		
Cuentas y documentos por cobrar comerciales corrientes		
Relacionadas		
Locales	314	0.00
Del exterior	315	0.00
No Relacionadas		
Locales	316	0.00
Del exterior	317	0.00
OTRAS CUENTAS Y DOCUMENTOS POR COBRAR CORRIENTES		
Otras relacionadas		
Locales	318	0.00
Del exterior	319	0.00
No relacionadas		



La información reposa en la base de datos del SRI conforme la declaración realizada por el contribuyente

CÓDIGO VERIFICADOR	NÚMERO SERIAL	FECHA RECAUDACIÓN	PÁGINA
SRDEC2023092961379	872494762735	22-03-2023	1

Locales	320	0.00	
Del exterior	321	0.00	
(-) DETERIORO ACUMULADO DEL VALOR DE CUENTAS Y DOCUMENTOS POR COBRAR POR INCOBRABILIDAD (PROVISIONES PARA CRÉDITOS INCOBRABLES)			
Relacionadas			
No relacionadas	322	0.00	
323	0.00		
Importe bruto adeudado por los clientes por el trabajo ejecutado en contratos de construcción			
Relacionadas			
No relacionadas	324	0.00	
325	0.00		
Activos por impuestos corrientes			
Crédito tributario a favor del sujeto pasivo (ISD)			
326	0.00		
Crédito tributario a favor del sujeto pasivo (IVA)			
327	0.00		
Crédito tributario a favor del sujeto pasivo (Impuesto Renta)			
328	0.00		
Otros			
329	0.00		
INVENTARIOS			
Inventario de materia prima (no para la construcción)			
330	0.00		
Inventario de productos en proceso (excluyendo obras/inmuebles en construcción para la venta)			
331	36000.00		
Inventario de suministros, herramientas, repuestos y materiales (no para la construcción)			
332	0.00		
Inventario de prod. Term. Y mercad. En almacén (excluyendo obras/inmuebles terminados para la venta)			
333	16000.00		
Mercaderías en tránsito			
334	0.00		
Inventario de obras en construcción			
335	0.00		
Inventario de obras terminadas			
336	0.00		
Inventario de materia prima, suministros y materiales para la construcción			
337	0.00		
(-) Deterioro acumulado del valor de inventarios por ajuste al valor neto realizable			
338	0.00		
Activos biológicos corrientes (animales y plantas vivas)			
339	0.00		
(-) Depreciación acumulada activos biológicos corrientes (animales y plantas vivas)			
340	0.00		
(-) Deterioro acumulado de activos biológicos corrientes (animales y plantas vivas)			
341	0.00		
Gastos pagados por anticipado (propagados)			
342	0.00		
Otros activos corrientes			
343	0.00		
TOTAL ACTIVOS CORRIENTES		349	56500.00
ACTIVOS NO CORRIENTES			



La información reposa en la base de datos del SRI conforme la declaración realizada por el contribuyente

CÓDIGO VERIFICADOR	NÚMERO SERIAL	FECHA RECAUDACIÓN	PÁGINA
SRDEC2023092961379	872494762735	22-03-2023	2

PROPIEDADES, PLANTA Y EQUIPO, PROPIEDADES DE INVERSIÓN Y ACTIVOS BIOLÓGICOS

Terrenos	350	289756.91
Edificios y otros inmuebles (excepto terrenos)	351	0.00
Construcciones en curso y otros activos en tránsito	352	0.00
Muebles y enseres	353	0.00
Maquinaria, equipo, instalaciones y adecuaciones	354	216900.00
Naves, aeronaves, barcas y similares	355	0.00
Equipo de computación y software	356	0.00
Vehículos, equipo de transporte y camión móvil	357	4000.00
Plantas productoras (agricultura)	358	0.00
Propiedades, planta y equipo por contratos de arrendamiento financiero	359	0.00
Otras propiedades, planta y equipo	360	0.00
(-) Depreciación acumulada propiedades, planta y equipo	361	0.00
(-) Deterioro acumulado de propiedades, planta y equipo	362	0.00
Activos para exploración, evaluación y explotación de recursos minerales (tangibles)	363	0.00
Activos para exploración, evaluación y explotación de recursos minerales (intangibles)	364	0.00
(-) Amortización acumulada de activos para exploración, evaluación y explotación de recursos minerales	365	0.00
(-) Deterioro acumulado de activos para exploración, evaluación y explotación de recursos minerales	366	0.00
Propiedades de inversión	367	0.00
(-) Depreciación acumulada propiedades de inversión	368	0.00
(-) Deterioro acumulado de propiedades de inversión	369	0.00
Activos biológicos no corrientes (animales y plantas vivas)	370	0.00
(-) Depreciación acumulada activos biológicos no corrientes (animales y plantas vivas)	371	0.00
(-) Deterioro acumulado de activos biológicos no corrientes (animales y plantas vivas)	372	0.00
TOTAL PROPIEDADES, PLANTA Y EQUIPO, PROPIEDADES DE INVERSIÓN Y ACTIVOS BIOLÓGICOS	379	510556.91
ACTIVOS INTANGIBLES		
Plusvalías o goodwill (derecho de llave)	381	0.00
Marcas, patentes, licencias y otros similares	382	0.00
Adecuaciones y mejoras en bienes arrendados mediante arrendamiento operativo	383	0.00
Derechos en acuerdos de concesión	384	0.00
Otros	385	0.00

CÓDIGO VERIFICADOR	NÚMERO SERIAL	FECHA RECAUDACIÓN	PÁGINA
			SRDEC202302061370

(-) Amortización acumulada de activos intangibles	386	0.00
(-) Deterioro acumulado de activos intangibles	387	0.00
TOTAL ACTIVOS INTANGIBLES	389	0.00
ACTIVOS FINANCIEROS NO CORRIENTES		
Inversiones no corrientes		
En subsidiarias, asociadas y en negocios conjuntos	411	0.00
Otras	412	0.00
(-) Deterioro acumulado del valor de inversiones no corrientes	413	0.00
Cuentas y documentos por cobrar clientes no corrientes		
Relacionados		
Locales	414	0.00
Del exterior	415	0.00
No Relacionados		
Locales	416	0.00
Del exterior	417	0.00
Otras cuentas y documentos por cobrar no corrientes		
Relacionados		
Locales	418	0.00
Del exterior	419	0.00
No Relacionados		
Locales	420	0.00
Del exterior	421	0.00
(-) Deterioro acumulado del valor de cuentas y documentos por cobrar por incobrabilidad no corrientes (provisiones para créditos incobrables)		
Relacionados	422	0.00
No Relacionados	423	0.00
Otros activos financieros no corrientes	424	0.00
(-) Deterioro acumulado del valor de otros activos financieros no corrientes medidos a costo amortizado	425	0.00
TOTAL ACTIVOS FINANCIEROS NO CORRIENTES	429	0.00
Activos por impuestos diferidos no corrientes	431	0.00
Otros activos no corrientes	432	0.00

CÓDIGO VERIFICADOR	NÚMERO SERIAL	FECHA RECAUDACIÓN	PÁGINA
			SRDEC202309061370

TOTAL ACTIVOS NO CORRIENTES	439	510858,91
TOTAL DEL ACTIVO	499	567156,91
Efecto de la revaluación de activos (casillero informativo para el cálculo del anticipo de impuesto a la renta) - informativo	441	0,00
Terrenos que se excluyen del cálculo del anticipo		
Total costo neto de terrenos en los que se desarrollan actividades agropecuarias (excluyendo sus revaluaciones o reexpresiones) (informativo)	442	0,00
Total costo neto de terrenos en los que se desarrollan proyectos inmobiliarios para la vivienda de interés social (excluyendo sus revaluaciones o reexpresiones) (informativo)	443	0,00
Total deterioro acumulado del costo de terrenos en los que se desarrollan actividades agropecuarias (excluyendo sus revaluaciones o reexpresiones) (informativo)	444	0,00
Total deterioro acumulado del costo de terrenos en los que se desarrollan proyectos inmobiliarios para la vivienda de interés social (excluyendo sus revaluaciones o reexpresiones) (informativo)	445	0,00

PASIVO

PASIVOS CORRIENTES

Cuentas y documentos por pagar proveedores corrientes

Relacionadas

Locales
Del exterior

511 0,00
512 0,00

No relacionadas

Locales
Del exterior

513 0,00
514 0,00

Otras cuentas y documentos por pagar corrientes

Relacionadas

Locales
Del exterior

516 0,00
516 0,00

No relacionadas

Locales
Del exterior

517 0,00
518 0,00

Obligaciones con Instituciones Financieras - corrientes

Relacionadas

Locales

519 0,00



La información reposa en la base de datos del SRI, confirme la declaración sellada por el contribuyente

CÓDIGO VERIFICADOR	NÚMERO SERIAL	FECHA RECAUDACIÓN	PÁGINA
SRIDEC2023092961370	872494782735	22-03-2023	5

Del exterior

520 0,00

No relacionadas

Locales
Del exterior

521 0,00
522 0,00

Crédito a mutuo

523 0,00

Otros pasivos financieros corrientes

524 0,00

Porción corriente de arrendamientos financieros por pagar

525 0,00

Impuesto a la renta por pagar del ejercicio

526 0,00

Pasivos corrientes por beneficios a los empleados

Participación trabajadores por pagar del ejercicio

527 0,00

Obligaciones con el IESS

528 0,00

Jubilación patronal

529 0,00

Otros pasivos corrientes por beneficios a empleados

530 0,00

Otras provisiones corrientes

531 0,00

Pasivos por ingresos diferidos

Anticipos de clientes

532 0,00

Subvenciones del gobierno

533 0,00

Otros pasivos por ingresos diferidos

534 0,00

Otros pasivos corrientes

535 0,00

TOTAL PASIVOS CORRIENTES

539 0,00

PASIVOS NO CORRIENTES

Cuentas y documentos por pagar proveedores no corrientes

Relacionadas

Locales
Del exterior

541 0,00
542 0,00

No relacionadas

Locales
Del exterior

543 0,00
544 0,00

Otras cuentas y documentos por pagar no corrientes

Relacionadas

Locales

545 0,00



La información reposa en la base de datos del SRI, confirme la declaración sellada por el contribuyente

CÓDIGO VERIFICADOR	NÚMERO SERIAL	FECHA RECAUDACIÓN	PÁGINA
SRIDEC2023092961379	872494782735	22-03-2023	6

	Del exterior	546	0.00
No relacionadas			
	Locales	547	0.00
	Del exterior	548	0.00
Obligaciones con instituciones financieras - no corrientes			
Relacionadas			
	Locales	549	0.00
	Del exterior	550	0.00
No relacionadas			
	Locales	551	0.00
	Del exterior	552	0.00
Crédito a mutuo		553	0.00
Otros pasivos financieros no corrientes		554	0.00
Porción no corriente de arrendamientos financieros por pagar		555	0.00
Pasivo por impuesto a la renta diferido		556	0.00
Pasivos no corrientes por beneficios a los empleados			
Jubilación patronal		557	0.00
Desahucio		558	0.00
Otros pasivos no corrientes por beneficios a empleados		559	0.00
Otras provisiones no corrientes		560	0.00
Pasivos por ingresos diferidos			
Anticipos de clientes		561	0.00
Subvenciones del gobierno		562	0.00
Otros pasivos no corrientes por ingresos diferidos		563	0.00
Otros pasivos no corrientes		564	0.00
TOTAL PASIVOS NO CORRIENTES		569	0.00
TOTAL DEL PASIVO		599	0.00
TOTAL PATRIMONIO NETO		698	567156.91
TOTAL PASIVO Y PATRIMONIO		699	567156.91

ESTADO DE RESULTADOS

INGRESOS

La información reposa en la base de datos del SRL conforme la declaración realizada por el contribuyente			
CÓDIGO VERIFICADOR	NÚMERO SERIAL	FECHA RECAUDACIÓN	PÁGINA
SRDEC2023092981379	872404782735	22-03-2023	7

	TOTAL INGRESOS	VALOR EXENTO			
Ventas netas locales gravadas con tarifa diferente de 0% de IVA	6011	130.00	6012	0.00	
Ventas netas locales gravadas con tarifa 0% de IVA o exentas de IVA	6021	373090.11	6022	0.00	
Exportaciones	6031	0.00	6032	0.00	
Ingresos obtenidos bajo la modalidad de comisiones o similares	6041	0.00	6042	0.00	
Ingresos por agroforestería y silvicultura de especies forestales	6051	0.00	6052	0.00	
Rendimientos financieros	6061	0.69	6062	0.69	
Utilidad en venta de propiedades, planta y equipo	6071	0.00	6072	0.00	
Dividendos					
	Procedentes de sociedades residentes o establecidas en Ecuador	6081	0.00	6082	0.00
	Procedentes de sociedades no residentes ni establecidas en Ecuador	6091	0.00	6092	0.00
Rentas provenientes de donaciones y aportaciones					
	De recursos públicos	6101	0.00	6102	0.00
	De otras locales	6111	0.00	6112	0.00
	Del exterior	6121	0.00	6122	0.00
Otros ingresos provenientes del exterior	6131	0.00	6132	0.00	
Otros ingresos locales	6141	0.00	6142	0.00	
Ingresos por enajenación de derechos representativos de capital no sujetas a impuesto a la renta único (hasta el 20 de agosto de 2018)	6151	0.00	6152	0.00	
Ingresos por enajenación de derechos representativos de capital sujetas a impuesto a la renta único (desde el 21 de agosto de 2018)	6161	0.00	6162	0.00	
TOTAL INGRESOS	6999	373220.80			
Ventas netas de propiedades, planta y equipo (informativo)	6001	0.00			
Valor cobrado por reembolso como intermediario (informativo)	6002	0.00			
Ingresos no objeto de impuesto a la renta (informativo)	6003	0.00			
Ingresos percibidos mediante acreditación de dinero electrónico (informativo)	6004	0.00			

DETALLE DE LA INFORMACIÓN REGISTRADA EN INGRESOS DEL ESTADO DE RESULTADOS (INFORMATIVO)

	TOTAL INGRESOS	VALOR EXENTO		
ACTIVIDAD EMPRESARIAL				
Actividad empresarial (distinta a la actividad sujeta al Impuesto Único)	6211	373220.80	6212	0.69
ACTIVIDAD NO EMPRESARIAL				

La información reposa en la base de datos del SRL conforme la declaración realizada por el contribuyente			
CÓDIGO VERIFICADOR	NÚMERO SERIAL	FECHA RECAUDACIÓN	PÁGINA
SRDEC2023092981379	872404782735	22-03-2023	8

ejercicio profesional			6221	0.00	6222	0.00
Ocupación liberal (incluye comisionistas, artesanos, agentes, representantes y demás trabajadores autónomos)			6231	0.00	6232	0.00
AVALÚO						
Arrendo de bienes inmuebles	6240	0.00	6241	0.00	6242	0.00
Arrendo de otros activos	6250	0.00	6251	0.00	6252	0.00
Regalías			6261	0.00	6262	0.00
Ingresos registrados en la contabilidad correspondientes a Impuesto a la renta único por:						
Actividad bananera			6271	0.00		
Sector palmicultor (ejercicios fiscales 2018 y 2019) Actividad agropecuaria - producción y comercialización local (ejercicio fiscal 2020 y siguientes)			6281	0.00		
Actividad agropecuaria - exportación (ejercicio fiscal 2020 y siguientes)			6282	0.00		
Ingresos Régimen Impositivo para Microempresas (ejercicio fiscal 2020 y 2021) / Régimen RIMPE ejercicio fiscal 2022 en adelante			6285	0.00		
Otros ingresos distintos a los registrados en casilleros anteriores			6291	0.00	6292	0.00
SUBTOTAL, DETALLE DE LA INFORMACIÓN REGISTRADA EN EL ESTADO DE RESULTADOS (INFORMATIVO)			6295	373220.80	6298	0.60

COSTOS Y GASTOS

COSTO DE VENTAS

		COSTO	GASTO	NO DEDUCIBLE
Inventario inicial de bienes no producidos por el sujeto pasivo	7010	0.00		
Compras netas locales de bienes no producidos por el sujeto pasivo	7011	343035.15		7013 0.00
Importaciones de bienes no producidos por el sujeto pasivo	7031	0.00	7032 0.00	7033 0.00
(-) Inventario final de bienes no producidos por el sujeto pasivo	7041	0.00		
Inventario inicial de materia prima	7051	0.00		
Compras netas locales de materia prima	7061	0.00		7063 0.00
Importaciones de materia prima	7071	0.00		7073 0.00
(-) Inventario final de materia prima	7081	0.00		
Inventario inicial de productos en proceso	7091	0.00		
(-) Inventario final de productos en proceso	7101	0.00		
Inventario inicial productos terminados	7111	0.00		
(-) Inventario final de productos terminados	7121	0.00		
COSTO DE VENTAS	7129	343035.15		

	La información respalda en la base de datos del SRI, conforme la declaración utilizada por el contribuyente			
	CÓDIGO VERIFICADOR	NÚMERO SERIAL	FECHA RECAUDACIÓN	PÁGINA
	SRIDE02023092961379	872404762735	22-03-2023	9

COSTOS O GASTOS POR BENEFICIOS A EMPLEADOS Y HONORARIOS

Sueldos, salarios y demás remuneraciones que constituyen materia gravada del IESS	7131	0.00	7132 5500.00	7133 0.00
Beneficios sociales, indemnizaciones y otras remuneraciones que no constituyen materia gravada del IESS	7141	0.00	7142 0.00	7143 0.00
Aporte a la seguridad social (incluye fondo de reserva)	7151	0.00	7152 0.00	7153 0.00
Honorarios profesionales y dietas	7161	0.00	7162 0.00	7163 0.00
Honorarios y otros pagos a no residentes por servicios ocasionales	7171	0.00	7172 0.00	7173 0.00
Jubilación patronal	7241	0.00	7242 0.00	7243 0.00
Desahucio	7251	0.00	7252 0.00	7253 0.00

COSTOS O GASTOS POR PROVISIONES

Para cuentas incobrables			7262 0.00	7263 0.00
Por valor neto de realización de inventarios	7271	0.00	7272 0.00	7273 0.00
Por deterioro del valor de los activos	7281	0.00	7282 0.00	7283 0.00
Otras provisiones	7291	0.00	7292 0.00	7293 0.00

ARRENDAMIENTO MERCANTIL

Locales	7301	0.00	7302 0.00	7303 0.00
Del exterior	7311	0.00	7312 0.00	7313 0.00

INTERESES CON INSTITUCIONES FINANCIERAS

Locales	7341	0.00	7342 1767.19	7343 0.00
Del exterior	7351	0.00	7352 0.00	7353 0.00

INTERESES PAGADOS A TERCEROS

Relacionados				
Locales	7361	0.00	7362 0.00	7363 0.00
Del exterior	7371	0.00	7372 0.00	7373 0.00
No Relacionados	7381	0.00	7382 0.00	7383 0.00

COSTOS O GASTOS POR PERDIDAS

Pérdida en ventas de activos relacionados	7391	0.00	7392 0.00	7393 0.00
Pérdida en ventas de activos no relacionados	7401	0.00	7402 0.00	7403 0.00
Otras pérdidas	7411	0.00	7412 0.00	7413 0.00
Mermas	7421	0.00	7422 0.00	7423 0.00

	La información respalda en la base de datos del SRI, conforme la declaración utilizada por el contribuyente			
	CÓDIGO VERIFICADOR	NÚMERO SERIAL	FECHA RECAUDACIÓN	PÁGINA
	SRIDE02023092961379	872404762735	22-03-2023	10

COSTOS O GASTOS POR DEPRECIACIONES

Depreciación del costo histórico de propiedades, planta y equipo (excluye activos biológicos y propiedades de inversión)

Acelerada	7491	0.00	7492	0.00	7493	0.00
No acelerada	7501	0.00	7502	0.00	7503	0.00
Depreciación del costo histórico de propiedades de inversión	7511	0.00	7512	0.00	7513	0.00
Depreciación del ajuste acumulado por reexpresiones o revaluaciones	7521	0.00	7522	0.00	7523	0.00
Depreciación de activos biológicos	7531	0.00	7532	0.00	7533	0.00
Otras depreciaciones	7541	0.00	7542	0.00	7543	0.00

OTROS COSTOS Y GASTOS

Arrendamientos	7181	0.00	7182	0.00	7183	0.00
Mantenimiento y reparaciones	7191	0.00	7192	0.00	7193	0.00
Combustibles y lubricantes	7201	0.00	7202	0.00	7203	0.00
Promoción y publicidad	7211	0.00	7212	0.00	7213	0.00
Suministros, herramientas, materiales y repuestos	7221	0.00	7222	0.00	7223	0.00
Transporte	7231	0.00	7232	0.00	7233	0.00
Comisiones						
Locales	7321	0.00	7322	0.00	7323	0.00
Del exterior	7331	0.00	7332	0.00	7333	0.00
Seguros y reaseguros (primas y cesiones)	7431	0.00	7432	0.00	7433	0.00
Gastos indirectos asignados a sociedades residentes o establecimientos permanentes			7442	0.00	7443	0.00
Gastos de gestión			7452	0.00	7453	0.00
Impuestos, contribuciones y otros	7461	0.00	7462	0.00	7463	0.00
Gastos de viaje			7472	0.00	7473	0.00
IVA que se carga al costo o gasto	7481	0.00	7482	0.00	7483	0.00
Servicios públicos	7581	0.00	7582	0.00	7583	0.00
Pagos por otros servicios no contemplados en casilleros anteriores	7591	0.00	7592	0.00	7593	0.00
Pagos por otros bienes no contemplados en casilleros anteriores	7601	0.00	7602	0.00	7603	0.00
Gastos por organización y patrocinio de eventos artísticos y aportes para el fomento a las artes y la innovación en cultura	7611	0.00	7612	0.00	7613	0.00

AMORTIZACIONES

	La información reposa en la base de datos del SRI, conforme la declaración realizada por el contribuyente			
	CÓDIGO VERIFICADOR	NÚMERO SERIAL	FECHA RECAUDACIÓN	PÁGINA
	SRDEC2023032901379	872494762735	22-03-2023	11

Amortización de activos para exploración, evaluación y explotación de recursos minerales	7551	0.00	7552	0.00	7553	0.00
Amortización de activos intangibles	7561	0.00	7562	0.00	7563	0.00
Otras amortizaciones	7571	0.00	7572	0.00	7573	0.00

TOTAL COSTOS				7991	343035.15
TOTAL GASTOS				7992	7267.19
TOTAL COSTOS Y GASTOS				7999	350302.34
Baja de inventario (informativo)				7001	0.00
Pago por reembolso como reembolsante (informativo)				7002	0.00
Pago por reembolso como intermediario (informativo)				7003	0.00
Erogaciones efectuadas mediante el uso de dinero electrónico (informativo)				7004	0.00
Sueldos y salarios considerados para el cálculo del anticipo de Impuesto a la Renta (informativo)				7005	0.00
Decimotercera y decimocuarta remuneraciones consideradas para el cálculo del anticipo de Impuesto a la Renta (informativo)				7006	0.00
Aportes patronales al seguro social obligatorio considerados para el cálculo del anticipo de impuesto a la Renta (informativo)				7007	0.00

DETALLE DE LA INFORMACIÓN REGISTRADA EN COSTOS Y GASTOS DEL ESTADO DE RESULTADOS (INFORMATIVO)

	COSTOS Y GASTOS			
	TOTAL COSTOS Y GASTOS	NO DEDUCIBLES		
ACTIVIDAD EMPRESARIAL				
Actividad empresarial (distinta a la actividad sujeta al Impuesto Único)	7711	350302.34	7712	0.00
ACTIVIDAD NO EMPRESARIAL				
Libre ejercicio profesional	7721	0.00	7722	0.00
Ocupación liberal (incluye exclusivamente profesionales, comisionistas, agentes, representantes, artistas y artesanos calificados por los organismos públicos pertinentes)	7731	0.00	7732	0.00
Arriendo de bienes inmuebles	7741	0.00	7742	0.00
Arriendo de otros activos	7751	0.00	7752	0.00
Deducciones registradas en la contabilidad por enajenación de derechos representativos de capital no sujetas a Impuesto a la Renta Único (hasta el 20 de agosto de 2018)	7761	0.00	7762	0.00
Deducciones registradas en la contabilidad correspondientes a Impuesto a la Renta Único por:				
Actividad bananera	7771	0.00		
Sector palmicultor (para los ejercicios fiscales 2018 y 2019) Actividad agropecuaria - producción y comercialización local (ejercicio fiscal 2020 y siguientes)	7781	0.00		

	La información reposa en la base de datos del SRI, conforme la declaración realizada por el contribuyente			
	CÓDIGO VERIFICADOR	NÚMERO SERIAL	FECHA RECAUDACIÓN	PÁGINA
	SRDEC2023092901379	872494762735	22-03-2023	12

Anexo 6. Formato de Entrevista

FACULTAD DE ADMINISTRACIÓN, FINANZAS E INFORMÁTICA

UNIVERSIDAD TÉCNICA DE BABAHOYO

Guion de entrevista para su ejecución hacia el Gerente de la arrocería DON EDUARDO en la vía Babahoyo - Jujan:

Preguntas:

1. ¿Cómo es el proceso financiero para el desarrollo de los Estados Financieros de la Arrocería?
2. ¿Cómo considera el desarrollo de la gestión financiera de la Arrocería?
3. ¿Existe un modelo de seguimiento para las actividades financieras desarrolladas por la Arrocería Don Eduardo?
4. ¿Considera que los ingresos y gastos de la empresa han sufrido algún impacto en relación a ambos periodos?
5. ¿Cómo es el proceso de elaboración de los estados financieros?
6. ¿Qué tipo de sucesos han influido en los resultados que se presentaron en los periodos 2021 y 2022?
7. ¿Qué tipo de falencias considera usted que se presentan en el proceso de gestión financiera?