



**UNIVERSIDAD TÉCNICA DE BABAHOYO**

**FACULTAD DE ADMINISTRACIÓN, FINANZAS E INFORMÁTICAS**

**PROCESO DE TITULACIÓN**

**MAYO – OCTUBRE 2018**

**EXAMEN COMPLEXIVO O FIN DE CARRERA**

**PRUEBA PRÁCTICA**

**PREVIO A LA OBTENCIÓN DEL TÍTULO DE INGENIERA EN CONTABILIDAD  
Y AUDITORÍA**

**TEMA:**

**CONTROL FINANCIERO DE LA FERRETERÍA COLBAPI S.A.**

**EGRESADA:**

**MARIUXI LISBETH FUENTES BERMEO**

**TUTORA:**

**ING. GEORGINA JANETH ENCALADA TENORIO**

**2018**

## INTRODUCCIÓN

Actualmente las empresas buscan fiabilidad en las bases de información contable que se originan por efectos de la actividad comercial y económica: es allí, donde el control financiero se destaca como la herramienta fundamental para el manejo y vigilancia de los recursos financieros, ya que por medio de técnicas y procedimientos sistemáticos; nos otorgan la información y razonabilidad de los montos en dólares en los estados financieros, así como de las operaciones y transacciones que les dan origen, con el fin de conseguir una base confiable para la adecuada toma de decisiones que conlleven a lograr los objetivos que se proponen las empresas hoy en día.

La empresa en estudio se direcciona hacia la Ferretería COLBAPI S.A. surgiendo como tema investigativo “Control Financiero de la Ferretería Colbapi S.A.” bajo la sublínea de investigación: Gestión de la información contable, que ayuda a tener conocimiento referente a la parte financiera en cuanto al control y manejo del mismo.

No obstante la compañía no tiene una buena planificación financiera según investigaciones anteriores por ende tampoco tiene objetivos claros y específicos a los que se desea alcanzar como una empresa de renombre lo que hace ser una compañía sin visión y sin una dirección de evolución en el mercado local.

El tipo de investigación que se llevó a cabo en el presente caso de estudio es cuantitativa y cualitativa porque se fundamenta la investigación con hechos propios surgidos en la institución y por medio del análisis de sus estados financieros. Los métodos aplicados en la investigación es el deductivo y el bibliográfico; en el primero se deduce la situación de la institución por lo que esta atraviesa para luego llegar a una deducción sobre el objeto de estudio. En el método bibliográfico se implementan los sustentos teóricos para relacionar y fundamentar las temáticas en relación al control y rendimiento financiero de la compañía; las fuentes y fundamentos

bibliográficos se obtuvieron a través de libros, revista y artículos científicos que son publicados en internet.

El instrumento de la investigación implementado para la obtención de información fue la entrevista aplicada a la Ferretería Colbapi S.A, con el propósito de recolectar datos de manera ordenada sobre interrogantes puntuales referentes al manejo financiero y los inconvenientes presentados en la entidad.

## DESARROLLO

La Ferretería Colbapi S.A, se localiza en la ciudad de Babahoyo entre las calles Malecón y Pedro Carbo ofreciendo al mercado productos de tipo ferreteros. Su representante legal es el Sr. Enrique Alfredo Colombatti Gonzalvo, fue constituida como sociedad anónima, el 23 de Febrero del 2005 según resolución N° 1181 de la Superintendencia de Compañías e inscrita en el Registro Mercantil, el 08 de marzo del 2005. Es una empresa constituida como una Sociedad Anónima (S.A.) asignada del Servicio de Rentas Internas (S.R.I.) como un contribuyente especial (C.E.), cuyo registro único de contribuyentes (R.U.C), es 129171736001. (Ver Anexos N° 2)

La compañía se logró establecer con un capital suscrito de \$ 800,00 dólares americanos y conformada por 4 socios de origen familiar. El Sr. Enrique Colombatti Gonzalvo suscribe cuatrocientas acciones de un dólar cada una; La Sra. Edith Barzola Pisco, suscribe trescientas veinte acciones a un dólar cada una; El Sr. Alfredo Colombatti Pinto suscribe cuarenta acciones a un dólar cada una y la Sra. Gina Colombatti Pinto, suscribe cuarenta acciones de un dólar cada una. El capital social de la compañía en estudio, está dividido en ochocientas acciones ordinarias y nominativas de un dólar de los Estados Unidos de Norteamérica por acción. (Ver Anexos N° 3) La empresa cuenta con cerca de 75 empleados en su nómina. (Ver Anexo N° 1)

Esta empresa es regulada por la Ley de Compañías y su ente regulador; la Superintendencia de Compañías y Seguros del Ecuador, y debe cumplir con las obligaciones tributarias controladas por el Servicio de Rentas Internas las mismas que son por concepto de declaración mensual del IVA, declaración del impuesto a la renta de sociedades, impuesto a la propiedad de vehículos motorizados, anexo de relación de dependencia, declaración de retenciones en la fuente, anexo transaccional simplificado, anexo de dividendos y anexo de accionistas. Adicionalmente, la compañía debe cumplir con la normativa vigente del Código del Trabajo, y también con sus propios estatutos sociales.

Colbapi S.A, es una empresa de tipo mediana y lleva posesionada en el mercado 13 años, gracias a la acogida de sus clientes y a la gran demanda que ellos efectúan de bienes tanto de tipo ferretero e industrial. De manera puntual, el crecimiento de la empresa se ha debido también a la adecuada gestión de su respectivo gerente, y las decisiones mancomunadas de sus accionistas. La ferretería dispone de grandes cantidades de bienes y recursos por ende requiere un adecuado control financiero para lograr la eficiencia y la fiabilidad en la información de carácter contable y financiero que se maneja en la empresa.

El control financiero debe enmarcar muchos aspectos desde la recopilación idónea de la información, constatación de los inventarios, registro de cuentas hasta la interpretación de los ratios financieros para controlar el flujo de efectivos y el nivel en que se mantiene la empresa entorno a la solvencia, endeudamiento y rentabilidad, entre otros aspectos.

Según Guajardo, G., y Nora, G (2008) fundamenta que: “La información financiera tiene como objetivo generar y comunicar información útil de tipo cuantitativo para la oportuna toma de decisiones de los diferentes usuarios externos de una organización económica” (pág. 34) .

Las empresas para controlar los recursos necesitan de la recolección de la información contable bien fundamentada, para constatar que lo que está en papeles o base de datos, exista verdaderamente en stock, como lo son; el control de inventarios. Lo mismo que se constata actualmente en la ferretería Colbapi S.A, pero no de manera eficiente.

Según Robles (2012) fundamenta que: “El control financiero es la técnica que tiene por objeto asegurarse que se lleven a cabo todas las operaciones (...), de manera eficiente, evaluando de forma conjunta todas las cifras preestablecidas con las reales, para encontrar las desviaciones, deficiencias o fortalezas que ayuden al logro de los objetivos planteados” (pág. 15).

Todo control financiero se basa en un diagnóstico que sirve para descubrir e informar a otros departamentos de la compañía errores desajustes o falencias en la ejecución del plan económico-financiero general y, a partir de ese punto, tomar las medidas correctivas idóneas.

La identificación de aspectos que puedan afectar los recursos financieros es primordial para una gran ferretería como lo es, la empresa Colbapi S.A. Actualmente se puede constatar que en la empresa no se está cumpliendo a cabalidad con la planificación financiera, ni tampoco logrando un control eficiente en los procesos que se siguen en la misma. Hay grandes desajustes en el control de los inventarios y una incertidumbre en el control de los precios de los bienes. Además no se aplican las técnicas de control financiero como se debería, no se ejecutan auditorías internas, los presupuestos y proyecciones casi no se efectúan a tiempo, y pocas veces se realiza un análisis exhaustivo de los estados financieros por medio de ratios contables.

Actualmente, la gerencia y sus accionistas afrontan un punto preocupante entorno a la estabilidad financiera de la compañía. Según los estados financieros proporcionados, se pudo constatar que al comparar los estados de resultados de los últimos 2 años; las ventas han decaído considerablemente, los gastos han aumentado y los inventarios han crecido. La empresa mantiene grandes incertidumbres financieras, entre ellas; la utilidad y el flujo de efectivo han disminuido de manera alarmante. (Ver Anexo N° 6)

Según Robles (2012) manifiesta que: “El análisis financiero es un método que se utiliza para fijar los resultados en relación con los datos financieros históricos analizados y determinar las decisiones de negocios” (pág. 31). A continuación se ejecutará un análisis financiero sobre los actuales estados financieros para detectar los cambios o trascendencias económico-financieras de los mismos por medio del uso de herramientas como son los ratios o indicadores de liquidez, rentabilidad, endeudamiento, etc.

## Análisis de liquidez

Según Aching (2006) manifiesta que: “Los indicadores de liquidez miden la capacidad de pago que tiene la empresa para hacer frente a sus deudas de corto plazo. Es decir, el dinero en efectivo de que dispone, para cancelar las deudas” (pág. 16).

Una empresa es valorada siempre y cuando se realice un adecuado manejo del dinero referente a la cancelación de sus deudas a corto plazo. También se refiere, a la disposición con la que un activo puede transformarse en efectivo. Para COLBAPI S.A, el ratio de liquidez general, en el 2016 y 2017 es:

*Tabla 1*  
*Razón de liquidez corriente.*

Cuentas	2017	2016	Tasa de Crecimiento de la Cuenta Contable	
			Porcentaje	Tendencia
Activos corrientes	\$ 1.178.708,32	\$ 1.069.281,83	10,23%	Incremento
Pasivos corrientes	\$ 493.135,65	\$ 733.483,78	-32,77%	A la baja
Resultado del Indicador	2,39 veces	1,46 veces		

Fuente: Datos obtenidos del Estado de Situación Financiera Inicial 2016 – 2017.

Se refiere a que el activo corriente representa el 1,46 veces mayor que el pasivo corriente o a su vez se entiende que por cada dólar que adeuda la Ferretería, la misma dispone de \$1,46 para cancelarla según los datos obtenidos del periodo 2016. Para el año 2017, la ferretería mantiene un activo corriente de 2,39 veces mayor que el pasivo corriente, o lo que a su vez se puede decir que por cada dólar de deuda, la ferretería cuenta con \$2,39 para cancelarla. También se puede identificar que los activos corrientes han aumentado en un 10,23% si se comparan los resultados de los años 2016 y 2017. A su vez, los pasivos corrientes han

descendido un 32,77% para el 2017, lo que señala que las deudas a corto plazo están siendo liquidadas de manera idónea.

Para COLBAPI S.A, el ratio de prueba defensiva, en el 2016 y 2017 es:

Tabla 2

*Razón prueba defensiva.*

Cuentas	2017	2016	Tasa de Crecimiento de la Cuenta Contable	
			Porcentaje	Tendencia
Efectivo	\$ 2.149,76	\$ 145.224,36	-98,52%	A la baja.
Pasivo corriente	\$ 493.135,65	\$ 733.483,78	-32,77%	A la baja.
Resultado del Indicador (%)	0,44%	19,80%		

Fuente: Datos obtenidos del Estado de Situación Financiera Inicial 2016 – 2017.

La ferretería, en el periodo contable 2016 contaba con un 19,80% de liquidez para operar sin tener la necesidad de recurrir a otros flujos de ingresos. En el año 2017 disponía de un 0,44% de flujos de efectivos líquidos proveniente de los saldos de activos de la cuenta caja y bancos que servirían para cubrir las deudas a corto plazo contraídas por la compañía. Se denota una tendencia a la baja de la razón efectiva entre periodos contables, destacando que la empresa no cuenta con un saldo suficiente de flujos de efectivos (caja-bancos) para cubrir las deudas a corto plazo en su totalidad.

En otros aspectos, el monto en la cuenta efectivo decayó en un 98.52% en el 2017. Esto se debe a ciertos factores como que la empresa se excedió en la compra de bienes, no comparó precios entre distintos proveedores o adquirió por razones equivocadas, son algunos errores que afectan los niveles de efectivo de la empresa. Se revisó el estado de situación financiera, y



se pudo denotar que el bajo nivel de efectivo de la empresa se debe a la adquisición de bienes o al incremento de inventarios y a la cancelación de las obligaciones a corto plazo.

### **Análisis de la Gestión o Actividad**

Según Aching (2006) manifiesta que:

El análisis de gestión evidencia cómo se manejó la empresa y lo referente a cobranzas, ventas al contado, inventarios y ventas totales. Estos ratios implican una comparación entre ventas y activos necesarios para soportar el nivel de ventas, considerando que existe un apropiado valor correspondiente entre estos conceptos. (pág. 20)

Estas razones financieras permiten evaluar el ciclo de rotación de una cuenta y por lo general son interpretados en días. Los ratios de actividad miden la certeza con que la empresa emplea los recursos de que dispone. Para COLBAPI S.A, el ratio de rotación de cartera, en el 2016 y 2017 es:

Tabla 3

*Ratio de rotación de cartera (cuentas por cobrar).*

<b>Cuentas</b>	<b>2017</b>	<b>2016</b>	<b>Tasa de Crecimiento de la Cuenta Contable</b>	
			<b>Porcentaje</b>	<b>Tendencia</b>
Cuentas por cobrar	\$ 123.546,23	\$ 208.437,12	-40,73%	A la baja.
Ventas	\$2.459.708,68	\$2.710.359,64	-9,25%	A la baja.
Resultado del Indicador (días al año)	18,08 días 19,91 veces al año	27,69 días 13,00 veces al año		

Fuente: Datos obtenidos del Estado de Situación Financiera Inicial y el Estado de Resultados de los años 2016 – 2017.

Esto se refiere que la compañía se tomó 27,69 días para que sus cuentas por cobrar sean convertidas en efectivos o a su vez se entiende que sus ventas rotan 13,00 veces en el periodo 2016. Por el contrario la compañía para el año 2017 se tomó 18,08 días en transformar sus cuentas por cobrar en efectivo, entendiéndose que las ventas rotaron 19,91 veces en el periodo. Estos resultados son positivos porque mientras un alto número de veces al año rote la cartera, es indicador de una adecuada política de crédito que imposibilita la detención de los fondos en cuentas por cobrar.

Las cuentas por cobrar han tenido una tendencia a la baja de un 40,73%, al igual que las ventas para el año 2017, disminuyeron un 9,25%. Lo que compensa y respalda que las cuentas por cobrar hayan disminuido. Otro de los aspectos, es el cumplimiento del pago por parte de los deudores de valores en favor de la ferretería COLBAPI S.A, que origina que el valor de las cuentas por cobrar sea menor al del año anterior.

“El índice de rotación de inventarios es igual al costo de las mercancías vendidas durante un periodo de tiempo determinado, dividido entre el inventario promedio durante el periodo” (Da Silva, 2018). Para COLBAPI S.A, el ratio de rotación de inventarios, en el 2016 y 2017 es:

Tabla 4  
*Ratio de rotación de inventarios.*

Cuentas	2017	2016	Tasa de Crecimiento de la Cuenta Contable	
			Porcentaje	Tendencia
Inventarios	\$ 1.050.236,25	\$ 715.620,35	46,76%	Incremento.
Costos de Ventas	\$ 2.217.716,03	\$ 2.369.566,63	-6,41%	A la baja.
Resultado del Indicador (días al año)	170,48 días 2,11 veces al año.	108,72 días 3,31 veces al año.		

Fuente: Datos obtenidos del Estado de Situación Financiera Inicial y el Estado de Resultados de los años 2016 – 2017.

En el caso de la Ferretería, se entiende que los inventarios representan una mayor rotación para el año 2016 puesto que se identifica la salida de los mismos cada 108,72 días rotando 2,11 veces en el año 2016 respectivamente. Para el año 2017, los inventarios disponibles para ofertar, rotan cada 170,48 días, es decir, 2,11 veces en el año, lo que demuestra una baja rotación de esta inversión en ese año.

La cuenta inventarios aumentó en un 46,76% para el año 2017, un crecimiento muy elevado para el promedio de la misma. Los costos de ventas han disminuido en un 6,41%, siendo un aspecto positivo dado que a menor costo de ventas mejor serán las ganancias. Para COLBAPI S.A, el ratio de rotación de la cuenta efectivo, en el 2016 y 2017 es:

Tabla 5  
Rotación de la cuenta efectivo.

Cuentas	2017	2016	Tasa de Crecimiento de la Cuenta Contable	
			Porcentaje	Tendencia
Efectivo	\$ 2.149,76	\$ 145.224,36	-98,52%	A la baja.
Ventas	\$2.459.708,68	\$2.710.359,64	-9,25%	A la baja
Resultado del Indicador (días al año)	0,3146 días 18 horas y 52 minutos	19,29 días		

Fuente: Datos obtenidos del Estado de Situación Financiera Inicial y el Estado de Resultados de los años 2016 – 2017.

Interpretando el ratio, se dirá que la ferretería COLBAPI cuenta con liquidez para cubrir 19 días de venta para el año 2016. Pero para efectos del periodo 2017, la empresa cuenta con liquidez para cubrir 0,31 días de venta, pero denota que no hay suficiente efectivo para liquidar y cubrir mayores días de ventas.

### **Análisis de la solvencia**

El análisis de la solvencia de la compañía en estudio, es muy relevante porque provee la información del nivel de endeudamiento y la probabilidad de desembolso que tiene la empresa. “Permiten analizar las deudas de la empresa a corto y largo plazo, mostrando el respaldo económico con el que cuentan las empresas para responder ante sus obligaciones monetarias... , Por consiguiente, nos brinda una idea de la autonomía financiera con la que cuentan” (Bustamante, 2009, pág. 2). Para la determinación del análisis de la solvencia hay muchos indicadores, a continuación se detallan los principales.

Para COLBAPI S.A, el indicador del endeudamiento de los activos en el 2016 y 2017 es:

Tabla 6  
*Razón del endeudamiento de los activo.*

Cuentas	2017	2016	Tasa de Crecimiento de la Cuenta Contable	
			Porcentaje	Tendencia
Total de Pasivo.	\$ 1.086.677,79	\$ 892.812,06	21,71%	Incremento
Total de Activo.	\$ 1.667.402,03	\$ 1.463.769,05	13,91%	Incremento
Resultado del Indicador	65,17%	60,99%		

Fuente: Datos obtenidos del Estado de Situación Financiera Inicial 2016 -2017.

La compañía analizada bajo el ratio del endeudamiento de los activos demuestra un 60,99%, entendiéndose que este porcentaje corresponde al valor financiado por parte de los acreedores de la Ferretería COLBAPI S.A., disponiendo un saldo en libros de 39,1% luego de la cancelación de sus deudas. Para el año 2017 el indicador aumenta, 65,17% de los activos totales es financiado por los acreedores.

Tanto los activos totales como los pasivos totales han incrementado en un 21.71% y 13.91%. Por su naturaleza a mayor activo, los pasivos incrementan, debido a que para adquirir activos la empresa recurrió a créditos bancarios.

Para COLBAPI S.A, el indicador del endeudamiento patrimonial en el 2016 y 2017 es:

Tabla 7

Índice de endeudamiento patrimonial.

Cuentas	2017	2016	Tasa de Crecimiento de la Cuenta Contable	
			Porcentaje	Tendencia
Pasivo Total	\$ 1.086.677,79	\$ 892.812,06	21,71%	Incremento
Patrimonio	\$ 580.724,24	\$ 570.956,99	1,71%	Incremento
Resultado del Indicador	1,87	1,56		

Fuente: Datos obtenidos del Estado de Situación Financiera Inicial 2016 -2017.

Esto quiere decir, que por cada dólar aportado por los socios en el año 2016, hay \$1,56 de deuda en favor de los acreedores. Para el año 2017, por cada dólar aportado por los socios, hay \$ 1,87 dólares o los 187% aportados por los acreedores.

La capacidad de endeudamiento del patrimonio es altamente riesgosa porque depende que los socios que solicitan préstamos cancelen a tiempo sus obligaciones para mantener liquidez de la institución, en ese caso contrario se vería afectada con el incumplimiento a sus acreedores.

Se constata que el patrimonio incremento un 1,71% para el año 2017, originado por la acumulación de las utilidades anteriores como se demuestra en los estados de situación financiera.

“El indicador de endeudamiento a corto plazo representa el porcentaje de participación con aquellos terceros a los cuales se les debe cancelar las acreencias en el corto plazo” (Flores Sanchez, 2015). Para COLBAPI S.A, el indicador de endeudamiento a corto plazo en el 2016 y 2017 es:

Tabla 8  
*Índice de endeudamiento a corto plazo.*

Cuentas	2017	2016	Tasa de Crecimiento de la Cuenta Contable	
			Porcentaje	Tendencia
Pasivo corriente	\$ 493.135,65	\$ 733.483,78	-32,77%	A la baja
Pasivo total	\$ 1.086.677,79	\$ 892.812,06	21,71%	Incremento
Resultado del Indicador	0,454	0,822		

Fuente: Datos obtenidos del Estado de Situación Financiera Inicial 2016 -2017.

De acuerdo con el ratio de endeudamiento a corto plazo, obtenido e interpretado a través del uso de los datos de los estados de situación financiera de la compañía, se puede denotar que para el año 2016 por cada dólar de deuda con terceros, \$0,82 tienen vencimientos a menos de un año. Durante el 2017 por cada dólar de deuda, \$0,45 de la deuda es a corto plazo. Al comparar los resultados del índice de endeudamiento a corto plazo, entre el año 2016 y 2017; se puede constatar que las obligaciones a corto plazo de la ferretería, para el año 2017 disminuyeron, debido a que se contrajo más obligaciones con terceros, etc. Pero el nivel del indicador de endeudamiento es aconsejable debido a la actividad financiera ejercida por la ferretería.

El pasivo corriente disminuyó en un 32.77%, esto se debe a que se contrajeron menos obligaciones con terceros y se cancelaron a tiempo las deudas adquiridas a corto plazo.

### **Análisis de rentabilidad**

Según Eslava (2010) fundamenta que: “Se entiende por rentabilidad económica la tasa con que la empresa remunera a la totalidad de los recursos (inversiones o activos) utilizados en su explotación, sea cual sea dicha explotación (normal, ajena y/o extraordinaria)” (pág. 91).

Para COLBAPI S.A, el indicador de margen de utilidad en el 2016 y 2017 es:

*Tabla 9*  
*Indicador de margen de utilidad.*

Cuentas	2017	2016	Tasa de Crecimiento de la Cuenta Contable	
			Porcentaje	Tendencia
Utilidad neta	\$9.767,25	\$87.993,62	-88,90%	A la baja.
Ventas	\$2.459.708,68	\$2.710.359,64	-9,25%	A la baja.
Resultado del Indicador.	0,40%	3,25%		

Fuente: Datos del Estado de Resultados del 2016 – 2017.

El margen neto de utilidad, calculado del 3,25% indica que durante el 2016, la ferretería ganó \$0,325 centavos de dólar por cada dólar vendido. Este indicador elevado de este periodo demuestra un mayor rendimiento en los ingresos y del dinero invertido.

Para el 2017 las utilidades de la empresa disminuyeron considerablemente, el indicador de margen neto de utilidad indica que para el año en cuestión corresponde 0,40%, es decir por cada dólar que vendió la empresa, solo \$0,04 corresponden a utilidad, lo que señala que invertir no tuvo un impacto idóneo, ya que no obtuvieron utilidades considerables como en años anteriores.

“El retorno sobre el patrimonio neto (ROE por sus siglas en inglés) es uno de los dos factores básicos en determinar la tasa de crecimiento de las ganancias de una empresa. El segundo es la reinversión de las utilidades” (Neffa, 2014).

Para COLBAPI S.A, el indicador de rendimiento sobre el patrimonio en el 2016 y 2017 es:



Tabla 10  
*Rendimiento sobre el Patrimonio.*

Cuentas	2017	2016	Tasa de Crecimiento de la Cuenta Contable	
			Porcentaje	Tendencia
Utilidad neta	\$9.767,25	\$87.993,62	-88,90%	A la baja
Patrimonio	\$ 580.724,24	\$570.956,99	1,71%	Incremento
Resultado del Indicador	1,68%	15,41%		

Fuente: Datos obtenidos del Estado de Situación Financiera Inicial y el Estado de Resultados de los años 2016 – 2017.

Para el año 2016 el rendimiento sobre el patrimonio expresa en la respectiva tabla un beneficio del 15,41% del patrimonio. Para el 2017 debido al déficit existente se denota que por cada dólar invertido en patrimonio la empresa obtiene un 1,68%, lo que señala que invertir fue desventajoso para los socios en el año 2017, ya que no obtuvieron utilidades significativas, y el rendimiento de la utilidades decayó considerablemente, el indicador es muy ínfimo para el 2017. La empresa no resulta ser rentable bajo este indicador financiero.

“El rendimiento sobre la inversión, o ROI (Return On Investment), es una útil medida de rentabilidad. Usando el ROI, el inversor puede comparar diferentes inversiones una contra otra” (Parker, 2018). Para COLBAPI S.A, el indicador de rendimiento sobre la inversión en el 2016 y 2017 es:

Tabla 11  
*Rendimiento sobre la inversión de los activos.*

Cuentas	2017	2016	Tasa de Crecimiento de la Cuenta Contable	
			Porcentaje	Tendencia
Utilidad Neta	\$9.767,25	\$87.993,62	-88,90%	A la baja
Activo Total	\$1.667.402,03	\$1.463.769,05	13,9%	Incremento
Resultado del Indicador	0,59%	6,01%		

Fuente: Datos obtenidos del Estado de Situación Financiera Inicial y el Estado de Resultados de los años 2016 – 2017.

Quiere decir, que cada dólar invertido en el 2016 en los activos produjo ese año un rendimiento de 6,01% sobre la inversión. Indicadores altos expresan un mayor rendimiento en las ventas y del dinero invertido. Cada dólar invertido en el 2017 en los activos produjo en ese año 0,59%

“El beneficio por acción es un indicador utilizado en el análisis de balance para medir la rentabilidad por acción en un periodo de tiempo determinado. Su cálculo es la división de los beneficios de la empresa del periodo entre el número de acciones” (Gómez, 2013).

Para COLBAPI S.A, el indicador de utilidad por acción en el 2016 y 2017 es:

Tabla 12  
*Utilidad por acción.*

Cuentas	2017	2016	Tasa de Crecimiento de la Cuenta Contable	
			Porcentaje	Tendencia
Utilidad neta.	\$9.767,25	\$87.993,62	-88,90%	A la baja
Número de acciones	800	800	-	-
Resultado del Indicador	\$12,21	\$109,99		

Fuente: Estado de Resultados de los años 2016 – 2017.

“La utilidad por acción es el beneficio o pérdida sobre cada acción (ordinaria o preferente) en función de las acciones ordinarias o preferentes que se encuentren en circulación” (Quinto, 2015). Este ratio está indicando que la utilidad por cada acción de COLBAPI S.A, fue de \$109,99 en el 2016. Esta ratio nos indica que la utilidad por cada acción común fue de \$12,21 en el 2017. Si se realiza una comparación entre el año 2016 y 2017, podemos denotar que el precio de cada acción disminuyó en \$97,98 entre años.

Adicionalmente, de acuerdo al último informe de la auditoría externa facilitado, se pudo denotar que la compañía no dispone de procedimientos de auditoría interna que sean adecuados en función de las circunstancias, para mejorar la eficacia del control interno de la empresa. Además se manifestó en el escrito, que las estimaciones contables no son razonables en su totalidad, y que la estructura de los estados financieros presentados y sus respectivas notas reveladas por la gerencia, no son las más idóneas. Se puso en énfasis, en el informe de auditoría que se encontró una incertidumbre material relacionada con hechos o condiciones que pueden generar controversias sobre la capacidad de la empresa para continuar con sus fines comerciales como compañía. (Ver Anexo N° 8)

## CONCLUSIONES

En base al desarrollo del caso de estudio realizado a la Ferretería Colbapi S.A, de la ciudad de Babahoyo, analizando los estados financieros de los periodos contables 2016 – 2017 y evidenciando las problemáticas internas a través de ciertas herramientas de análisis financiero se concluye que:

La empresa se encuentra en un considerable riesgo financiero, las ventas han decaído significativamente debido a la gran competencia de la localidad, al igual que las utilidades en el último periodo comercial, por ende la empresa se encuentra en riesgo de finiquitar sus operaciones económicas, lo mismo que se constató y está fundamentado en el informe de auditoría del año 2017.

Colbapi S.A, en el último periodo comercial 2017 incrementó sus pasivos totales en un 21,71%; aunque se verificó un decremento de los pasivos corrientes, los pasivos no corrientes originaron un incremento siendo un punto no tan favorable para la compañía debido a que se contrajeron obligaciones con instituciones financieras a largo plazo; fundamentando que el dinero que se obtuvo por vías crediticias fue canalizado y destinado a la compra de propiedades, terrenos y en proporción mayoritaria a la cuenta inventarios, lo mismo que no tuvo una repercusión favorable o significativa , ya que las ventas decayeron y no se logró vender la misma cantidad que en el periodo contable 2016 como se lo esperaba.

De acuerdo al análisis de endeudamiento activo la empresa se mantiene en un 65,2% para el 2017, demostrando que más de la mitad de los activos totales son solventados con pasivos totales o créditos provenientes de terceros demostrando una gran dependencia de dinero externo para obtener activos para la compañía COLBAPI S.A.

## BIBLIOGRAFÍA

Aching Guzmán, C. (2006). *GUÍA RÁPIDA RATIOS FINANCIEROS Y MATEMÁTICAS DE LA MERCADOTECNÍA* (2006 ed.). PROCIENCIA Y CULTURA S.A. Obtenido de <https://puntodevistaypropuesta.files.wordpress.com/2015/03/ratios-financieros-y-matematicas-de-la-mercadotecnia.pdf>

Bustamante, I. C. (Septiembre de 2009). *REVISTA DE ASESORIA ESPECIALIZADA*. Obtenido de U.A.P: <http://www.uap.edu.pe/intranet/fac/material/25/20102C3250125311250106011/20102C325012531125010601120023.pdf>

Da Silva, K. (12 de Agosto de 2018). *Cuida Tu Dinero*. Recuperado el 9 de Septiembre de 2018, de El significado del índice de rotación de inventario: <https://www.cuidatudinero.com/el-significado-del-ndice-de-rotacin-de-inventario-9602.html>

Flores Sanchez, E. (9 de Mayo de 2015). *Aprende NIIF*. Recuperado el 10 de Septiembre de 2018, de Indicadores Financieros para Gerentes – Indicadores de Endeudamiento: <https://aprendeniif.com/indicadores-financieros-para-gerentes-indicadores-de-endeudamiento/>

Gómez, L. (24 de Octubre de 2013). *Rankia España*. Recuperado el 10 de Septiembre de 2018, de Beneficio Por Acción (BPA): <https://www.rankia.com/blog/bolsa-desde-cero/2006142-beneficio-por-accion-bpa>

Guajardo Cantú, G., & Andrade de Guajardo, N. (2008). *Contabilidad Financiera* (Quinta ed.). (J. M. Chacón, Ed.) México: McGRAW-HILL/INTERAMERICANA EDITORES,

- S.A. DE C.V. Obtenido de  
[https://informacionfinanciera.weebly.com/uploads/2/1/2/7/21272330/contabilidad\\_financiera-1.pdf](https://informacionfinanciera.weebly.com/uploads/2/1/2/7/21272330/contabilidad_financiera-1.pdf)
- Jaime Eslava, J. (2010). *Las claves del analisis economico-financiero de la empresa* (Segunda ed.). España: Esic. Obtenido de  
<https://books.google.com.ec/books?id=04I0fgwMCD0C&printsec=frontcover&dq=libros+de+analisis+financieros+pdf&hl=es-419&sa=X&ved=0ahUKEwjhpOGUIJ3cAhWrrVkKHfOtAeQQ6wEIMjAC#v=onepage&q&f=false>
- Neffa, G. (1 de Abril de 2014). *Sala de inversión*. Recuperado el 9 de Septiembre de 2018, de Rentabilidad sobre el patrimonio neto (ROE) y fórmula de Dupont:  
<http://www.saladeinversion.com/articulos/rentabilidad-sobre-el-patrimonio-neto-roe-y-formula-de-dupont-1714708624/>
- Parker, A. (01 de Febrero de 2018). *Cuida tu dinero*. (Leaf Group Ltd) Recuperado el 10 de Septiembre de 2018, de ¿Qué es el rendimiento sobre inversión (ROI)?:  
<https://www.cuidatudinero.com/13162637/que-es-el-rendimiento-sobre-inversion-roi>
- Quinto, C. (6 de Noviembre de 2015). *Rankia México*. Recuperado el 9 de Septiembre de 2018, de ¿Qué es la utilidad o beneficio por acción?:  
<https://www.rankia.mx/foros/bolsa/temas/3016282-que-utilidad-beneficio-por-accion>
- Robles Román, C. L. (2012). *Fundamentos de Administración Financiera* (Primera ed.). (M. E. López, Ed.) Col. Viveros de la Loma, Tlalnepantla, México: RED TERCER MILENIO S.C. Obtenido de <https://www.upg.mx/wp-content/uploads/2015/10/LIBRO-49-Fundamentos-de-administracion-Financiera.pdf>

## ANEXOS

### Anexo N° 1

#### Organigrama de la Ferretería COLBAPI S.A.

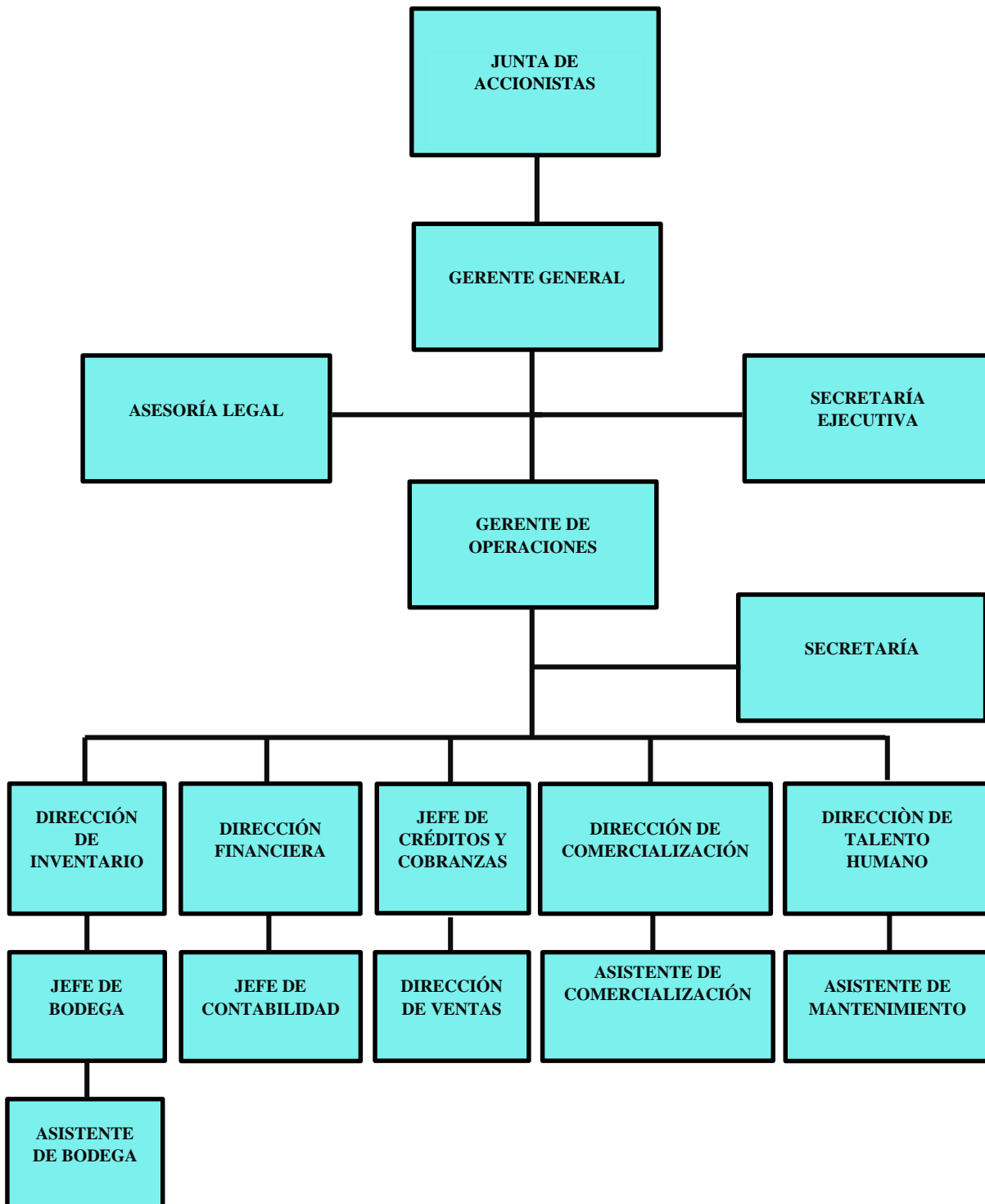

Fuente: Departamento del Talento Humano de Colbapi S.A.

## Anexo N° 2

## Información General de la Ferretería Colbapi S.A.



## REPÚBLICA DEL ECUADOR

SUPERINTENDENCIA DE COMPAÑÍAS, VALORES Y SEGUROS DEL ECUADOR  
REGISTRO DE SOCIEDADES

## DATOS GENERALES DE LA COMPAÑÍA

RAZÓN O DENOMINACIÓN	COLBAPI S.A.		
NOMBRE COMERCIAL:			
EXPEDIENTE:	118756	RUC:	1291717361001
FECHA DE CONSTITUCIÓN:	08/03/2005	PLAZO SOCIAL:	08/03/2055
NACIONALIDAD:	ECUADOR	TIPO DE CIA:	ANONIMA
OFICINA:	GUAYAQUIL	SITUACIÓN LEGAL:	ACTIVA

DIRECCIÓN LEGAL					
PROVINCIA:	LOS RIOS	CANTÓN:	BABAHOYO	CIUDAD:	

DIRECCIÓN POSTAL					
PROVINCIA:	LOS RIOS	CANTÓN:	BABAHOYO	CIUDAD:	BABAHOYO
PARROQUIA:	CLEMENTE BAQUERIZO	CALLE:	MALECON	NÚMERO:	123
INTERSECCIÓN/MZ.	PEDRO CARBO	CIUDADELA:			
CONJUNTO:			BLOQUE:		
NÚMERO DE OFICINA:			EDIFICIO/C.C.:	A LADO DE ALMACEN DEFAZ	
REFERENCIA / UBICACIÓN:	A CIEN METROS DEL CAMPAMENTO MUNICIPAL				
PISO:		TELÉFONO1:	052731520	TELÉFONO2:	
FAX:	052731520	CORREO ELECTRÓNICO 1:	colbapi_sa@hotmail.com		
CASILLERO POSTAL:		CORREO ELECTRÓNICO 2:	felixbarragarcia@yahoo.com		
CELULAR:	0999687896	PERTENECE A M.V.:	NO	SITIO WEB:	

INFORMACIÓN					
¿Es proveedora de bienes o servicios del estado?	<input type="checkbox"/> NO	¿Ofrece servicios de pago a remesas?	<input type="checkbox"/> NO	¿Es sociedad de interés público?	<input type="checkbox"/> NO
¿Pertenece a MV?	<input type="checkbox"/> NO	¿Compañía vende a crédito?	<input type="checkbox"/> NO	Fecha de última act. de datos	20/02/2013 3:13 PM

ACTIVIDAD ECONÓMICA	
OBJETO SOCIAL:	Artículo Zero.- A la compra, venta permuta y arrendamiento de bienes inmuebles, inclusive las sujetas al régimen de propiedad horizontal, pudiendo tomar para la venta o comercialización inmobiliarias de terceros
CIU Actividad Nivel 2:	L08 ACTIVIDADES INMOBILIARIAS.
CIU Operación Principal:	L0810.01 COMPRA, VENTA, ALQUILER Y EXPLOTACIÓN DE BIENES INMUEBLES PROPIOS O ARRENDADOS, COMO EDIFICIOS DE APARTAMENTOS Y VIVIENDAS, PÓRTEOS NO RESIDENCIALES, INCLUSO SALAS DE REUNIONES, INSTALACIONES PARA ALMACÉN, CENTROS COMERCIALES Y TERMINOS, INCLUYE EL ALQUILER DE CASAS Y APARTAMENTOS AMUEBLADOS O SIN AMUEBLAR POR PERÍODOS LARGOS, EN GENERAL, POR

CAPITAL A LA FECHA	
CAPITAL SUSCRITO:	800.0000 CAPITAL VALOR X ACCIÓN: 1.00000

ADMINISTRADORES DE LA COMPAÑÍA										
IDENIFICACIÓN	NOMBRE	NACIONALIDAD	CARGO	FECH. HOMB.	PERIODO	FECHA DE REG.	Nº. DE REGISTRO	ART.	RL/ADM	
1200554176	COLOMBATTI GONZALVO ENRIQUE ALFREDO	ECUADOR	GERENTE GENERAL	14/05/15 0:00	5	20/05/2015	45	28	RL	
1203385776	BARZOLA PISCO EDITH DEL ROCIO	ECUADOR	PRESIDENTE EJECUTIVO	14/04/10 0:00	5	14/04/2010	55	28	RL	

FECHA DE EMISIÓN: 09/07/2018 00:00:00

Es obligación de la persona o servidor público que recibe este documento validar su autenticidad ingresando al portal web [www.supercias.gob.ec/portal/informacion/verifica.php](http://www.supercias.gob.ec/portal/informacion/verifica.php) con el siguiente código de seguridad:

D6PDI135467

09/07/2018 23:45:01

Fuente: Reporte de la Superintendencias de Compañías.



## Anexo N° 3

## Reporte de los Accionistas de Colbapi S.A.

 <b>SUPERINTENDENCIA</b> DE COMPAÑÍAS, VALORES Y SEGUROS	RAZÓN SOCIAL	COLBAPI S.A.		
	DIRECCIÓN	MALECON Y PEDRO CARBO No. 123 BARRIO:		
	EXPEDIENTE	118755		
	RUC	1291717361001		
	AÑO	2017		
	FORMULARIO	SCV.NIIF.118755.2017.1		
	<b>NÓMINA DE ACCIONISTAS AL AÑO 2017</b>			
IDENTIFICACIÓN	NOMBRE	NACIONALIDAD	VALOR	
1203385778	BARZOLA PISCO EDITH DEL ROCIO	ECUADOR	320.0000	
1206126045	COLOBATTI BARZOLA ENRIQUE ALFREDO	ECUADOR	40.0000	
1206126037	COLOBATTI BARZOLA IVANA ANTONELLA	ECUADOR	40.0000	
1200554178	COLOBATTI GONZALVO ENRIQUE ALFREDO	ECUADOR	320.0000	
1202042859	COLOBATTI PINTO ALFREDO JOSE	ECUADOR	40.0000	
1203981220	COLOBATTI PINTO GINA INES	ECUADOR	40.0000	

Fuente: Portal de información de la Superintendencia de Compañías, Valores y Seguros.

**Anexo N° 4****Entrevista realizada al contador de la Ferretería Colbapi S.A., de la ciudad de Babahoyo.**

1) ¿Qué tipo de control financiero se implementa en la Ferretería Colbapi S.A.?

---

2) ¿Cada qué tiempo se realizan los controles financieros y de qué manera en la empresa?

---

3) ¿Cómo evalúan la fiabilidad de la información contable de la Ferretería Colbapi S.A.?

---

4) ¿Cómo se ha venido constatando la liquidez de la empresa en los últimos años?

---

5) ¿Qué nivel de solvencia se ha mantenido en los últimos años?

---

6) ¿Qué nivel de rentabilidad mantiene la Ferretería?

---

7) ¿La empresa maneja un software contable para el registro de sus transacciones?

---

8) ¿Se emite o no en la empresa un análisis financiero a la gerencia en la Ferretería?

---

9) ¿Se ejecutan planes y estrategias financieras en la Ferretería Colbapi S.A, para contrarrestar ciertas incertidumbres o déficit de carácter financieros?

---

10) ¿Se efectúan comparaciones e interpretaciones de los resultados que se manifiestan en los estados financieros de cada periodo comercial?

---

## Anexo N° 5

## Estado de Situación Financiera

		
ESTADO DE SITUACIÓN FINANCIERA INICIAL		
AL 31 DE DICIEMBRE DEL 2017		
EN DÓLARES DE LOS ESTADOS UNIDOS DE AMÉRICA		
	2017	2016
<b>ACTIVOS</b>		
EFFECTIVO Y EQUIVALENTES DE EFFECTIVO.	\$ 2.149,76	\$ 145.224,36
INVENTARIOS.	\$ 1.050.236,25	\$ 715.620,35
CUENTAS POR COBRAR COMERCIALES.	\$ 123.546,23	\$ 208.437,12
CREDITO TRIBUTARIO.	\$ 2.776,08	\$ 0,00
TOTAL ACTIVOS CORRIENTES.	\$ 1.178.708,32	\$ 1.069.281,83
PROPIEDADES, TERRENOS, CONSTRUCCIONES, ETC.	\$ 488.693,71	\$ 394.487,22
<b>TOTAL ACTIVOS</b>	<b>\$ 1.667.402,03</b>	<b>\$ 1.463.769,05</b>
RETENCIONES POR PAGAR.	\$ 0,00	\$ 1.560,39
OBLIGACIONES CON EL IESS.	\$ 2.769,55	\$ 0,00
PARTICIPACIÓN DE TRABAJADORES.	\$ 2.209,79	\$ 21.248,37
PRÉSTAMOS A INSTITUCIONES.	\$ 0,00	\$ 0,00
CUENTAS POR PAGAR A ACREEDORES.	\$ 477.260,82	\$ 698.164,31
OTRAS CUENTAS Y GASTOS ACUMULADOS POR PAGAR.	\$ 10.895,49	\$ 12.510,71
TOTAL PASIVOS CORRIENTES.	\$ 493.135,65	\$ 733.483,78
PRÉSTAMOS A LARGO PLAZO.		
TOTAL PASIVOS NO CORRIENTES.	\$ 593.542,14	\$ 159.328,28
<b>TOTAL PASIVOS</b>	<b>\$ 1.086.677,79</b>	<b>\$ 892.812,06</b>
<b>PATRIMONIO</b>		
CAPITAL.	\$ 800,00	\$ 800,00
OTRAS RESERVAS.	\$ 2.065,71	\$ 2.065,71
RESULTADOS ACUMULADOS POR ADOPCIÓN POR PRIMERA VEZ DE LAS NIIF.	\$ 161.231,28	\$ 161.231,28
UTILIDADES ACUMULADAS.	\$ 406.860,00	\$ 311.271,42
UTILIDADES DEL EJERCICIO.	\$ 9.767,25	\$ 95.588,58
<b>TOTAL PATRIMONIO</b>	<b>\$ 580.724,24</b>	<b>\$ 570.956,99</b>
<b>TOTAL PASIVOS Y PATRIMONIO</b>	<b>\$ 1.667.402,03</b>	<b>\$ 1.463.769,05</b>

Fuente: Elaboración propia con datos obtenidos del portal de la Superintendencia de Compañías referente al

Formulario 101 de los años 2016 y 2017 de la Compañía Colbapi S.A.

## Anexo N° 6

## Estado de Resultados

		
ESTADO DE RESULTADOS INTEGRAL		
AL 31 DE DICIEMBRE DEL 2017		
	2017	2016
VENTAS NETAS DE BIENES GRAV. CON TARF. DIFERENTE A 0%	\$ 2.248.548,00	\$ 2.453.572,43
(+) VENTAS NETAS LOCALES GRAVADAS CON TARIFA 0%	\$ 221.160,68	\$ 256.787,21
<b>(=) TOTAL INGRESOS</b>	<b>\$ 2.469.708,68</b>	<b>\$ 2.710.359,64</b>
(+) INVENTARIO INICIAL BIENES NO PRODUCIDOS POR EL SUJETO PASIVO.	\$ 715.620,35	\$ 856.284,90
(+) COSTOS COMPRAS LOCALES NETAS DE BIENES NO PROD. POR SOCIEDAD.	\$ 2.552.331,93	\$ 2.228.902,08
(-) COSTO INVENTARIO FINAL BIENES NO PROD. POR EL SUJETO PASIVO.	\$ 1.050.236,25	\$ 715.620,35
<b>(-) TOTAL COSTOS DE VENTAS</b>	<b>\$ 2.217.716,03</b>	<b>\$ 2.369.566,63</b>
GASTOS SUELDOS Y SALARIOS QUE GRAVA IESS.	\$ 122.396,46	\$ 112.532,20
BENEFICIOS SOCIALES INDEMNIZACIONES QUE NO GRAVA IESS.	\$ 19.005,00	\$ 17.518,13
GASTO APOORTE A LA SEGURIDAD SOCIAL INCLUYE FONDO RESERVA.	\$ 25.070,87	\$ 23.050,35
GASTO HONORARIO A PROFESIONALES Y DIETAS	\$ 3.290,00	\$ -
GASTO DEPRECIACIÓN NO ACELERADA DE PROPIEDADES PLANTA Y EQ.	\$ 10.459,34	\$ -
GASTO TRANSPORTE.	\$ 1.422,75	\$ 1.540,75
GASTO COMBUSTIBLES Y LUBRICANTES.	\$ 3.826,62	\$ 2.200,07
GASTO SUMINISTROS Y MATERIALES.	\$ 138,00	\$ 295,12
GASTO MANTENIMIENTO Y REPARACIONES.	\$ 3.860,82	\$ 1.553,98
GASTO SEGUROS Y REASEGUROS PRIMAS Y CESIONES.	\$ 504,48	\$ 458,40
GASTO DE IMPUESTOS CONTRIBUCIONES Y OTROS.	\$ 1.200,29	\$ 5.707,16
IVA QUE SE CARGA AL GASTO.	\$ 4.149,19	\$ 7.541,99
GASTOS SERVICIOS PÚBLICOS.	\$ 5.788,06	\$ 5.341,35
OTROS GASTOS.	\$ 19.719,77	\$ 14.783,29
GASTO INTERESES BANCARIOS RELACIONADOS CON EL LOCAL.	\$ 4.837,40	\$ 3.573,76
GASTO INTERESES CON INSTITUCIONES FINANCIERAS RELACIONADAS CON EL LOCAL.	\$ 11.591,70	\$ 3.040,67
<b>(-) TOTAL GASTOS.</b>	<b>\$ 237.260,75</b>	<b>\$ 199.137,22</b>
<b>(=) UTILIDAD OPERATIVA.</b>	<b>\$ 14.731,90</b>	<b>\$ 141.655,79</b>
(-) PARTICIPACIÓN DE TRABAJADORES.	\$ 2.209,79	\$ 21.248,37
(-) GASTOS NO DEDUCIBLES.	\$ -	\$ 7.594,50
<b>(=) UTILIDAD GRAVABLE.</b>	<b>\$ 12.522,11</b>	<b>\$ 112.812,92</b>
IMPUESTO A LA RENTA CAUSADO.	\$ 2.754,86	\$ 24.819,00
<b>(=) UTILIDAD INTEGRAL NETA.</b>	<b>\$ 9.767,25</b>	<b>\$ 87.993,92</b>

Fuente: Elaboración propia con datos del Formulario 101 publicado por Colbapi S.A., en el portal de la Superintendencia de Compañías y Seguros de los años 2016 y 2017.

## Anexo N° 7

## Estado de Cambio en el Patrimonio

COLBAPI SA							
ESTADO DE CAMBIO EN EL PATRIMONIO							
Año que terminó el 31 de diciembre del 2017							
En Dólares de los Estados Unidos de América							
	Capital social	Aporte para aumento de capital	Reserva Legal	Reserva Facultativa	Resultados acumulados Adopción primera vez NIIF	Utilidad (pérdida) disponible	Total patrimonio de los Accionistas
Saldos al 1 de enero del 2016	800	0	2,066	0	161,231	311,271	475,368
Utilidad integral neta						95,589	95,589
Saldos al 31 de diciembre del 2016	800	0	2,066	-	161,231	406,860	570,957
Ajustes:		0					0
Utilidad integral neta						9,767	9,767
Saldos al 31 de diciembre del 2017	800	0	2,066	0	161,231	416,627	580,724

 Enrique Colomhatti Gonzalvo Gerente General	 Miguel Stalin Jaramillo Barrera Contador general
---	---

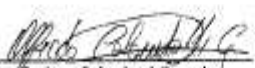
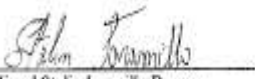
Las notas adjuntas son parte integrante de estos Estados Financieros

Fuente: Informes del Portal de la Superintendencias de la Compañías.

## Anexo N° 8

### Informe de Auditoría Externa

<b>INFORME DEL AUDITOR INDEPENDIENTE</b>
<p><b>A los Accionista</b> <b>COLBAPI S.A.</b></p> <p>Guayaquil, 27 de Abril del 2018</p> <p><b><i>Opinión</i></b></p> <ol style="list-style-type: none"> <li>1. He auditado los estados financieros adjuntos de COLBAPI S.A., que comprenden los estados de situación financiera al 31 de diciembre del 2017 Y 2016, y los correspondientes estados, de resultados integrales, de cambios en el patrimonio, y de flujos de efectivo por el año terminado en esa fecha, así como un resumen de las políticas significativas y otras notas explicativas.</li> <li>2. En mi opinión, los estados financieros adjuntos, presentan razonablemente, en todos los aspectos importantes, la situación financiera de COLBAPI S.A. al 31 de diciembre del 2017 Y 2016, y los estados, de resultados, de cambio en el patrimonio, de flujos de efectivo por el año terminado en esa fecha, y de las notas a los estados financieros de conformidad con las Normas Internacionales de Información Financiera (NIIF) para Pequeñas y Medianas Empresa (PYMEs) autorizadas por la Superintendencia de Compañía del Ecuador.</li> </ol> <p><b><i>Fundamentos de la opinión</i></b></p> <ol style="list-style-type: none"> <li>3. Mi auditoría fue efectuada de acuerdo con Normas Internacionales de Auditoría. Nuestra responsabilidad de acuerdo con dicha norma se describe más adelante en la sección “<i>Responsabilidades del auditor independiente</i>” de nuestro informe. Somos independientes de la Compañía de conformidad con los requerimientos de ética aplicables a nuestra auditoría de los estados financieros en Ecuador y hemos cumplido las demás responsabilidades de ética de conformidad con esos requisitos. Considero que la evidencia de auditoría obtenida es suficiente y apropiada para proporcionar una base para mi opinión.</li> </ol> <p><b><i>Énfasis</i></b></p> <ol style="list-style-type: none"> <li>4. Al 31 de diciembre del 2017, no participamos en la toma física de las existencias al cierre del ejercicio, sin embargo desarrollamos procedimientos adicionales para satisfacernos de la razonabilidad de los saldos, pero no evidenciamos las condiciones y estados de los ítems.</li> </ol> <p><b><i>Responsabilidad de la Gerencia</i></b></p> <ol style="list-style-type: none"> <li>5. La Gerencia es responsable de la preparación y presentación razonable de los estados financieros adjuntos de conformidad con las Normas Internacionales de Información Financiera (NIIF) para Pequeñas y Medianas Empresas (PYMEs), así como del control interno necesario para permitir la preparación y presentación razonable de los estados financieros, de manera, que éstos no incluyan manifestaciones erróneas importantes debido a fraudes o errores.</li> </ol>
Página 1 de 3

Fuente: Portal de la Superintendencia de Compañías – SUPERCAS

**INFORME DEL AUDITOR INDEPENDIENTE (continuación)**

**A los Accionistas de  
COLBAPI S.A.**

Guayaquil, 27 de Abril del 2018

En la preparación de los estados financieros, la Gerencia es responsable de valorar la capacidad de la Compañía de continuar como empresa en marcha, revelando según corresponda, los asuntos relacionados, a menos que la Gerencia tenga la intención de liquidar la sociedad o cesar sus operaciones, o bien no exista otra alternativa más realista para evitar el cierre de sus operaciones.

La Gerencia es responsable de la supervisión del proceso de información financiera de la Compañía

***Responsabilidad del auditor independiente***

6. Mi objetivo es obtener seguridad razonable de si los estados financieros tomados en su conjunto no contengan errores materiales, ya sea como resultado de fraudes o error. La seguridad razonable es un nivel alto de seguridad, pero no garantiza que una auditoría realizada de acuerdo con Normas Internacionales de Auditoría siempre detectará incorrecciones cuando estas existan.

Las distorsiones pueden deberse a fraudes o errores y son consideradas materiales si, de manera individual o en su conjunto, podrían razonablemente esperarse que influyan en las decisiones económicas que los usuarios tomen basándose en estos estados financieros

7. Como parte de mi auditoría efectuada de conformidad con las Normas Internacionales de Auditoría, aplicamos nuestro juicio profesional y mantenemos una actitud de escepticismo profesional durante toda la auditoría. Una auditoría comprende la realización de procedimientos para obtener evidencia de auditoría sobre los saldos y revelaciones en los estados financieros, y dependen del juicio del auditor, que incluyen:
- Obtener conocimiento del control interno relevante para la auditoría con el fin de diseñar procedimientos de auditoría que sean adecuados en función de las circunstancias, y no con la finalidad de expresar una opinión sobre la eficacia del control interno de la empresa.
  - Evaluar si las políticas contables aplicadas son apropiadas y que las estimaciones contables sean razonables, así como la correcta presentación de la estructura de los estados financieros y sus respectivas notas reveladas por la Gerencia.
  - Concluir sobre lo adecuado de la utilización, por parte de la Gerencia, del principio contable de empresa en marcha y, basándonos en la evidencia de auditoría obtenida, concluimos sobre si existe o no una incertidumbre material relacionada con hechos o condiciones que pueden generar dudas significativas sobre la capacidad de la Compañía para continuar como empresa en marcha.

**INFORME DEL AUDITOR INDEPENDIENTE (continuación)**

**A los Accionistas de  
COLBAPI S.A.**

Guayaquil, 27 de Abril del 2018

- Si concluyo que existe una incertidumbre material, se requiere que llamemos la atención en nuestro informe de auditoría sobre la correspondiente información revelada en los estados financieros o, si dichas revelaciones no son adecuadas, expresar una opinión modificada. Nuestras conclusiones se basan en la evidencia de auditoría obtenida hasta la fecha de nuestro informe de auditoría.
8. Hemos comunicado a la gerencia, entre otros asuntos, el alcance planeado y la oportunidad de la auditoría, y los hallazgos significativos de auditoría, incluyendo cualquier deficiencia significativa en el control interno que identificamos en nuestra auditoría

***Informe sobre otros requerimientos legales***

9. Mi opinión sobre el cumplimiento de las obligaciones tributarias durante el año 2017, se emite por separado con fecha posterior a la emisión del informe de auditor independiente, que se emitirá para uso y control de la Administración Tributaria.



Victor Alfonso Moncayo Calero  
SC-RNAE-2 No. 806  
Guayaquil, Ecuador